朝鮮日報

十八日夕刊

購讀料 壹部(朝夕刊)金五錢 朝刊貳錢 夕刊參錢 壹個月先金壹圓 三個月先金貳圓九拾錢 六個月先金五圓七拾五錢(郵稅本社負擔)
廣告料 五號拾四字壹行壹圓廿錢 報欄內貳圓 四號九字壹行 八拾錢 貳號七字壹行 特別指定料五割
編輯兼發行人 金東成
印刷人 崔益進
發行所 京城水標町四三 朝鮮日報社 (振替京城四○九九) 電話(光化門) 一一五 一二七三 一三七二 一八七

時評

世界交通完成

× 世界大戰으로因하야 破毁되엿던世界交通은 漸次復舊되게되엿다 勿論世界交通은 亞米利加大陸의發見 喜望峰의廻航南亞米利加南端의 通航『스에스』運河의開鑿『파나마』運河의開鑿等으로因하야 또米大陸鐵道의完成 西伯利亞鐵道의完成에依하야 世界交通은完成되엿섯다 最近에와서는 飛行機械에依하야世界의交通이 統一整頓되려고하는 氣運을招來하엿다

× 그리하야 物質的條件은完備하여젓스나 人爲的關係가 世界交通의統一完成을 妨害하는바잇섯다 戰爭으로因하야 破毁된列國間의協調는 交通을障害함이莫大하엿섯다 各國間에는 旅行券의手續이 複雜하야交通이如意치못하고 또鐵道收入의計算이獨立하여잇는故로 旅客은鐵道의營理者가달음에따러서 車票를各別히사저야아니하면아니되게되여 不便이莫甚하엿섯다 그리하엿든니 四月十日부터는日本東京으로부터 歐洲各國重要都市間에直接聯絡車票를發行하게되엿다한다 이와가티됨으로因하야世界의交通은퍽促進되엿다 한便에兩米大陸을두고또한便에는歐亞兩大陸을두어 世界交通의要衝에當한 우리朝鮮에 生을바든우리로서는 世界交通의完成에對하야 더욱깃버하지아니할수업다 막으려도 막을수업는世界風潮는 우리朝鮮으로도만히들러오겟다 그리하야 우리朝鮮사람의同等感을더욱刺戟하게될줄안다

× 朝三暮四之輩

日本의議會를中心으로하고 出演되는憲本兩黨의角逐은사람으로하여금議會政治의本色을洞察하게하는바잇다 그들이自黨의利益이라는것外에는何等의抱負가업는것을如實히披露하고잇다 本黨에서는아모리입을세게하여서 强硬한態度를主張하지마는 解散을廻避하려고하는態度가 明白히뵈인다 本黨은解散만廻避하엿스면能事가畢하엿다하는態度이다 政府에서는 이態度를아는故로表面上으로만本黨의面目을세워주기를 努力하고잇다 그리하야 그들은朝三暮四의計를弄하고잇스니그들은참朝三暮四의猿라고하지아니할수업다

常任委員國은 爲先獨逸만推薦乎

(伯林十七日電) 國際聯盟事務總長『드라몬드』氏가伯林을訪問한結果來三月에開催될聯盟理事會는爲先獨逸만推薦하기로協定이成立된줄로信한다又確聞하건대獨逸은爲先自國一國만理事會常任委員國이된後는波蘭西班牙의參加에對하야從來와如히反對를하지안을터이더라

土耳其商品封鎖 對土條約을有利케하고자

(莫斯科十七日發) 『소빗트』政府는目下『앙고라』에서商議中인土耳其露西亞間通商條約의締結을有利히促進식히기爲하야土耳其政府에對한壓迫手段으로써土耳其의商品을封鎖하기로決定하엿다더라

中國後繼內閣評

(北京十七日發) 後繼內閣으로서王揖唐內閣組織說이잇스나倂合國民軍側은王士珍을推하고저하더라

法權撤廢反對資料 英國側에서收集한것

(北京十七日電) 治外法權撤廢反對資料로써英國委員에게各地在留宣敎師로부터地方官憲의不法行爲를報告하여왓는데滿洲의某所에는豚의屠殺說을納入치안엇다고逮捕된犯人의首에豚의腸을감고身에線香불을피우고拷問하는寫眞도잇더라

日本人의土地所有 其他의件은追後討議

(北京十七日發) 日本人의中國內地雜居、工場設立、土地所有等에關한交涉은法權會議終了後別로히會議를開하야討議하기로決하엿더라

某種消息을말하는 張氏妻女의謝禮時計 日本奉天憲兵들에게

(奉天電) 郭松齡戰時에奉天城內警備의任에當하엿든奉天獨立守備隊의兵士將校以下百名에對하야張作霖氏로부터는物品百個를送하엿스나該隊에서는此를返却하엿는대又松井顧問宅에避難하엿든張作霖氏妻女는秘密히憲兵隊의憲兵六名에對하야張氏의妻女가謝禮의意味로時計六個를送하엿는니아니밧엇는니目下奉天有志는軍人이職務를다함에外國人으로부터物品을受取함은不美하다고其眞相을調査하라고하는대此等은單히些細한것이나張作霖氏와軍閥과의間에如何한것이伏在하야奉天에도田中大將의二百萬圓機密費事件이秘密하엿다하는者도잇더라

特惠貨提議 中國側에서

(北京十七日發) 互惠稅率協定에對하야中國側은特惠貨物을左記七種에限定한것을提議하엿다

日本輸出品 生地及加工綿製品、綿絲類、砂糖類、海産物

中國輸出品 棉花及綿製品金屬及鑛業品、大豆及豆粕

奉天中國人의新市街進出

(奉天電) 昨冬의奉郭戰爭에中國銀行은一時新市街에臨時出張所를設하고相當한成績을내엿는바戰爭終熄과一時에撤去하엿는데最近新市街의中國人도增加하고預金者도增加되엿슴으로今回는東三省官銀號와畢竟支店을내게되야適當한場所를選定하고日本側官憲에出願할터인데日本側에서도日中親善의意味로許可할模樣이더라

阿大陸橫飛

(케프타운十七日發) 英國探險飛行家아란• 코푸항氏는倫敦出發後阿弗利加大陸橫斷千哩의飛行을完了하고十七日當地에到着하엿더라

北極縱斷飛行

(紐育十七日發) 陸軍飛行家『웨도루』中尉는此頃陸軍을辭하엿는데氏는『오덴』中尉와共히今夏擧行될北極縱斷飛行을先導할旨를發表하엿다兩中尉共히千九百二十五年의亞米利加陸軍世界一週飛行에『스미스』中尉와共히參加하야成功을遂한人이더라

米大統領風邪

(華盛頓十七日發) 米國大統領『쿠릿지』氏는輕微한感冒로先約을取消하고官邸에蟄居하야專히靜養에努力한다더라

妥協案遂可決 兩派條件의讓步合致로

(東京電) 濱口藏相과元田、小川(鄕)兩氏의會見後濱口藏相은若槻首相에게元田氏는床次氏에게各各右會見의結果를報告하야打合하고再次濱口藏相과元田氏는會見하야約十五分間最後의打合을하야政府와本黨의妥協條件이全혀合致되엿슴으로小委員會는午後十時二十五分開會하엿는데政友會委員을除하고元田委員長以下小委員全部가出席하엿더라

一、自作農免稅에對하야는千二百九十萬圓을超過치안을範圍에서本黨의主義는認함

二、地租一分減은本黨의主張을認하야政府案을撤棄함

三、義務敎育費國庫補助는三千萬圓으로하고又一千萬圓의追增別에對하야는十六年以降의財政計劃에影響치안흘範圍에서國庫에剩餘金이生한時는是를實現할旨를政府로부터聲明하기로되엿는데

以上의妥協條件을決定하고十一時二十分에散會하엿더라

臨時閣議에서 稅制協定案附議

一、地租一分減額猶豫에關한修正案이貴衆兩院을通過한時는政府는追加豫算을提出할事

(東京電) 十八日午前十時부터院內에臨時閣議를開하고十七日夜成立한稅制協定案을附議決定할터이더라

妥協案의內容

(東京電) 元田稅制委員長이濱口藏相과數回에亘하야交涉한結果兩者間에作成하야小委員會에서容認된協定案은左와如하더라

一、地租一分減은此를中止하고其財源을義務敎育費에充當할事

一、田畑地價의合計가其同居家族의分과合算하야二百圓未滿인時는法令에定한바에依하야地租를徵收치안함

但小作에附한田畑에對하야는此限에不在함

一、本法施行前에잇서서永小作權者로써地租를負擔한事는前項의規定을適用함

一、義務敎育費國庫負擔額은四千萬圓으로함

但十五年度에잇서서三千萬圓을增額하고他의一千萬圓은十六年度以後財政에餘裕를生하는時期에至하야他의緊急施設과共히考慮할事

本黨聲明發表

(東京電) 憲本協定案成立에依하야本黨은左의聲明書를發하엿다 自作農免租와市町村義務敎育費國庫負擔增額은我黨의本議會에對한重要政策임으로愼重히審議한結果大體에잇서서我黨의主張을貫徹한事는國家를爲하야欣幸할일이라고信한다 政黨의生命은政策實行에잇다 我黨은九十餘名의代議士로써如斯한効果를收得함은全혀國家本位에立脚하야國民多數가我黨의政策을贊同하고따라서此에後援한것이라고할것이다 我黨은今後益益其本領을發揮하야努力하고또한政局의重鎭에任치안흐면안될줄로信한다

本會議上程은 來二十日에

(東京電) 稅整案에對한憲本協定에依한修正案은十八日午前十時부터小委員會를開하고字句를整理하야十九日에稅整特別委員會를開하야此를報告하고修正案과共히政府의稅整案을可決後二十日衆議院本會議에提出하기로되엿더라

妥協案成立經過

(東京電) 元田委員長은十七日本黨代議士會終了後麻布私邸에床次總裁와會見하야稅整案에對한本黨의取할바措處에對하야協議한後金光幹事長을通하야濱口藏相에게會見을求하고午後七時四十分小川鄕太郞氏를帶同하야院內第八委員室에서濱口藏相과會見하야稅整案에對한本黨의腹案을示하고計數上其他에對하야小川氏로부터詳細한說明과懇談한結果別項과如한條件으로兩者間에協定이成立되고九時三十分會見을終了하엿다 一方濱口藏相은直時院內에서若槻首相과會見하야元田氏等과의會見顚末을報告하고本黨의主張에對하야對策을協議하고更히十時二十分院內에서首相、海相、法相、農相等에對하야元田氏間에協定成立한旨를報告하고且小委員會에臨하야協定案을非公式으로承認한旨를아울러報告하야이것의承認을求하엿다 또閣議로서의公式決定은十八日午前十時院內에臨時閣議를開하고協定案을附議決定하엿다

三千萬圓增加 次善策으로贊成

(東京電) 政友會는十七日午後五時부터本部에代議士會를開하고地租委讓案이萬若否決될時에는義務敎育費三千萬圓增加에次善의策으로써贊成하자한議論이總會의決定方針을贊成하기로決하고六時에散會하엿더라

妥協成立後議會 原案通過가無慮하다

(東京電) 稅整案을中心으로하야憲本妥協成立의結果今後議會도變狀을呈하야重大議案에對하야는兩派協定은分明한데特히豫算에對하야는本黨은別로히積極的行動에出하지안코全部通過식히겟는決議를附帶하야全部通過식히겟는今假令政友會로부터修正說이出할지라도憲本兩派에依하야一蹴되고原案대로通過되리라더라

本黨分裂可慮 妥協에反對하야

(東京電) 妥協絕對反對論者로指目되여잇는本黨常務顧問高橋光威氏는院內最高幹部會에서元田委員長의報告에基하야贊否를決하려함에이르러妥協案에絕對反對한다고聲明하고退席하엿슴으로床次總裁는十八日에會見하고십프다는旨를申込하엿스나高橋氏는十七日夜中自邸에서同縣選出代議士高島順作氏等과會合하야脫黨하기로協意하엿다 此外福井奈良其他에도多少의脫黨者가잇슬模樣이더라

政府信望墜落 本黨은動搖 公正會의觀測

(東京電) 稅制案의協定에對하야貴族院의硏究會는時局安定의方策으로는不得已한것이라하며公正會其他反政府系는政府로서는自然히信望을墜하고本黨은動搖를不免하리라고觀測하더라

政友態度決定 大斧鉞을加한다

(東京電) 稅制及豫算審定方針決定에關한政友會幹部其他役員及黨外委員과의聯合會에서正副稅整案은否決하고第二分科都役所廢止問題는幹部에一任하고第四分科海軍費는國防計劃確立을樹立할意味에依하야削除하고第五分科에서는師範敎育費는院議를無視한結果二重임으로削除하기로하고第三分科內原借款十五年度分은此를認하고十六年度以下는別로히考慮할第七分科鐵道는目下審議中임으로其決定을기다려態度를決定하기로하야大體大斧鉞을加하기로되엿더라

海軍機燒失

(吳電) 十七日午前十時頃에吳航空分遣隊에서는吳海軍航空術聯合講習員六十名이見學하려와서『한사』水上偵察機를使用하야水上을滑走中『가소린』에불이당기여火災가일어나機體『푸로드』機翼一端을남기고全部燒失하엿스나搭乘者는救援되엿더라

米學生日本觀光

(桑港十六日發) 桑港日本新世界社主催의學生日本觀光團四十餘名은十六日天洋丸으로出發하엿더라

勅任府尹實現 當分間은絕望

京城府尹의官等을陞進하야勅任官과同一한待遇를與하여야되겟다는物論이一部에잇섯던바此에對하야總督府關係局에서도京城府職制에關한官制改正案을立案하야法制局에提出하엿는바法制局의見解는日本六大都市에도不及하는人口를가진京城府에如此히有力한官制를實施할必要가업다하야容易히容認하지안코爲先此를撤回하야時機의到來를待하기로되엿슴으로府民의要望하든該問題도當分間實現은困難하리라더라

貯炭場問題 暫行措處決定

鐵道局에서는京城驛貯炭場을移轉擴張함에는少하여도二、三十萬圓의經費를要하야豫算의關係로實現이不可能임으로暫行措置로써現行貯炭場附近의川面을埋立하야現在의引込線一線을三線으로擴張할것이라는데一方京城商議交通運輸部에서는前記當局의暫行措處는適當하다認하고十九日當局에此速成을陳情할터이더라

軍事敎育施行 兩三日中發表

朝鮮에軍事敎育을施行할與否에就하야從來總督府에서도相當히議論이잇서왓고日鮮人共通으로施行하겟는가의點이議論의焦點이되여잇던것인데爾來文部省、拓殖局方面의意見을聽取하야愼重히審議한結果意見이一致되야畢竟日本人學校에는十五年度부터實施하기로決定되엿는바其內容은兩三日中學務局으로부터發表하리라하며實施에伴하야銃器敎官에關하여는旣報와如히長谷川御用掛로부터軍司令部의手를經하야陸軍省의諒解를得하엿슴으로日本同樣으로銃器는三八式步兵銃을必要數에應하야無償配給하기로決하고敎官은 미리第十九、第二十兩師團의各步兵聯隊에서銓衡하야養成中인現役尉官級으로부터任命하게되리라더라

朝鮮人學校는 別問題 平井學務課長談

軍事敎育問題는오래懸案中에잇던것을其間各方面의意見이거의合致함에至하엿는故로二三日間에決定發表할가한다 그런데軍事敎育의根本趣旨가徵兵令에依한一年志願兵의特權이잇는者를爲하야生한制度인故로徵兵令의適用이업는朝鮮人學校에는實施치안흘것은勿論이다 그러나時히그의實施를希望하는學校에對하야는別問題이다 其外에日本人學校에在學中인朝鮮人學生에對하야는如何히取扱할가하는等詳細한內容은正式으로發表하기前에는明白할수업스나如何間軍事敎育은一年志願兵의特權이잇는學校를爲하야實施하는것이라는根本趣旨에依하야判斷하기를바란다云云

鮮銀職制改革은 統一簡捷이爲主 園田理財課長談

今回發表한朝鮮銀行職制改革은鈴木新總裁의抱負의一端을示한것으로業務의統一簡捷敏速을期코자함과同時에制度를單純케하야經費節減에資하는바도잇슬것이다 第一滿洲의駐在理事制度를廢하고京城本店東京大連의部를廢止하야理事가直接課長을指揮命令케된것이다 部制廢止의結果同行의最高級行員數名의勇退를하게된것은不得已한것이나又一面多年同行에功績이잇는이에對하야遺憾되는바이다 朝鮮에는總督府側의希望도잇고大藏大臣及總裁도特別한考慮를加하야特히京城總裁席을存置하고駐在理事를置하야朝鮮內各支店의業務를統轄케함과共히營業方針其他에就하야도朝鮮의中央銀行인職責을完全히함에遺憾이無키를期하게된것이다 同行의整理는當局의重要問題로重役의主力을東京에留하는事는不得하나整理의根本이解決되면總裁又는副總裁中一人은될수잇는대로京城에勤務하게될것이다 此整理의如何、又는制度改廢如何에不拘하고朝鮮에對한同行의態度方針에就하야는何等相異될것이업는것이다

中國交通現狀 定期運轉은一部

新任鐵道局理事戶田直溫氏는十八日朝京城驛着列車로北京으로부터着任하엿는데左와如히語하더라 朝鮮은數回旅客으로通過하엿스나事情은全혀不知이다 動亂後의中國鐵道는定期대로運轉하는것은京奉線과北京天津間뿐이요京奉線은奉天山海關間과山海關天津間은不通이며北京浦口間北京漢口間도李景林軍의集結等으로殆히定期대로運轉하지못한다 吉敦鐵道는日本政府로는여러가지事情을拘碍하지안코進行할作定이다 最近北京新聞에依하면交通總長도그러케介意하지안는貌樣이다

日露鐵道 連絡會議로부터中國側이脫退한眞意는알수업스나此問題뿐아니라多年懸案인北京釜山間의直通列車와如한것도純理的으로는交通部에서도必要를感하는듯십흐나排外熱이旺盛한中國에서는外國列車가自國領土內에入하는것을主權이나侵犯하는것인줄노생각하는罷가잇스며政府攻擊에는그런한事例도하는擧가잇기때문에이러한杞憂가當局에잇는것과其外에眞實로憂慮하는것은若干動亂의際에外國의列車가軍閥의手에押收되는境遇이면

國際問題를惹起하야微力한中央政府는中間에挾攻을밧어困難한處地에陷할것을念慮함인가한다 東中線東部에서는現在海蔘威에直通하는것을問하면그것은彼方이自意로行하는것이기때문에我則不關이라는等實上中國의事는亂雜함인이라 또는借款의擔保로한鐵道를取消한다하나此亦果然如何한것인지? 要컨대中國은大戰後너무列國이優待한感이잇다 또는一國이斷乎한態度에出하면他國이沮害를하는故로國民은眞時排斥運動을始作하기때문에全혀着手할수가업다 余도最初에는日中親善論者이엿는데最近에는조금생각하지안을수업게되겟스니爲先中國에對하야는恩威並行이第一可할가한다云云

鐵筆寫眞
—{投稿歡迎}—
結局은世界도얼마아니된다

『스탈린』의 레닌及레닌主義論 (八)

金俊淵

이와가튼 見解下에서 레닌은『革命的理論은 獨斷이아니고』『그것은 眞正한革命的大衆運動의實際的現實과密接한關係가잇는것이라』고 宣言하엿섯다(急激主義 共産主義의小兒病) 웨그러냐하면 理論은 實際로부터提出되는問題에對하야 解答을주지아니하면 아니될것이오(누가 人民의벗이냐?) 또그는 實際로因하야 確認되지아니하면 아니될것이기때문이다 第二『인터내쇼날』의政治的標語와決議에關하여는 『戰爭에對한戰爭』이라는標語만한번생각해보면조켓다 그것을보면第二『인터내쇼날』에屬한各黨의政治的詐欺와 政治的腐敗를如實히理解할수잇는것이다 그들은그反革命的行動을 훌륭한革命的標語와決議로써 巧妙하게假裝하는法을 理解하고잇섯다 누가『바셀』會議에서發表된『戰爭對戰爭』의標語를생각하지안켓느냐? 만일帝國主義者들이戰爭을이르키면 叛亂을이르켜서 戰爭에對抗하자고하야 帝國主義者들로하여금戰慄케한바잇섯섯다 그러나또누가 戰爭이開始되자마자 이훌륭한標語는 休紙가되여버리고資本主義的祖國을爲하야 서로殺伐하라는 標語를 勞働者들에게주엇다는것을 생각하지아니하겟느냐? 實際行爲에依하야確保되지안는標語와決議는 一錢의價値도업다는것이 아조明白하지아니하냐? 機會主義的商人主義者들의아조卑劣함과레닌主義의方法의壯大함을理解하기爲하야 第二『인터내쇼날』의反逆的政策과 레닌의帝國主義戰爭中의政策과를 比較하면充分할것이다

그들은 지금 레닌의『프롤레타리아 革命과反逆者 카우츠키』라는著書中에서 一節을引用하려고한다 거긔서 레닌은各黨을그行爲에依하야評價하려고하는 第二『인터내쇼날』의이指導者의 議會主義的計劃을叱責한바잇섯다 『카우츠키가 決定된標語가典型的으로 小『뿔조아』的凡俗的政策을 追求한것이다 事態를變更한다고말한것은참『뿔조아데모크라시』의歷史는이 妄想을 破壞하여버렷다 人民을속이기爲하야 『뿔조아데모크라시』主義者들은 恒常 훌륭한『標語』를 압혜내세운다 그러나 그들의誠實을檢査해볼必要가잇다 그리하야 말에行爲를對立식혀보아야하겟다 理想的빈말로써滿足할것이아니고 階級的現實을捕捉하지아니하면아니되겟다』 나는 第二『인터내쇼날』의諸黨이 自己反省을두려한다는것을더말하지안켓다 그들은自己의過失을감추고 解決을急要하는問題등을廻避하고 自體內에잇는缺點을文飾하는 習慣을가지고잇섯다 그와가튼향으로因하야 모든活氣잇는思想은鈍하게되고 自己過失을基礎삼어 黨을敎育해나가는일은업서지고 말엇다 『急激主義、共産主義의小兒病』이라는著書에잇서서 레닌은『프롤레타리아』諸黨의自己反省에對하야 다음과가티말하엿다 『各政黨의自身의過失에對한關係는 가장重大한意味가잇는批判의한아이다 그리하야는 事實에잇서서 얼마나各黨이 그階級과勞働大衆에對한義務를履行하는가를 表示하는것이다 過失을自白하고 그過失을招致한原因을發見하고 그過失을招致한事情을解剖하야 그것을訂正할方法을講究하는것은 참으로前進向上되여가는黨의徵候이다 그리하여야만그義務를誠實히履行할수잇는것이다 그리케하는것은 階級을敎育하는것이고 또大衆을敎育하는것을意味하는것이다』

敵에게利用될念慮가잇는故로 自己過失을摘發하고 黨이自己批判을行하는것은 危險하겟다고하는말을 만히듯는다 레닌은이런한생각을 全然틀닌것이라고하엿섯다 우리黨이아즉겨우弱하엿슬 一千九百四年에『한거름압흐로 두거름뒤로』라는自己著書에잇서서 레닌은 그때에關하야 다음과가티말하엿다 『당신들은、즉『맑스』主義者의敵되는이들은 우리黨의缺點을 指摘한내冊中의여러節을 깃버하리라 우리黨의紛爭을적것은 勿論이겟지요 그리하고 그들은自己目的대로 利用하시기를애쓸것이요 그러나 露西亞『맑스』主義者들은 불洗禮를바든지 이미오래이요 따러서 이러한些少한攻擊으로因하야 混亂해지지안을것이오 그들은勿論自己批判을繼續해나가며 自己缺點의發見에努力해나감니다 그러한모든缺點은 勞働運動이盛大히되여감으로因하야업서질것입니다.....』 이것이 大體에잇서서 레닌主義의方法의特徵이다

人事消息

▲三矢警務局長 在往四日間豫定으로十八日夜京城驛發新義州平壤에出張

八面鋒

○京城辯護士會는、朝鮮人과日本人兩便으로分立하엿는대日本人便이最近合同을運動한다고、合同의有利를엿다렷다

○米國아리소나天文臺長은、火星을觀測하고彼處에도動物이捿息함을確信하엿다、다음問題는通信인가

○日本의鐵淵紡績會社는、伯拉爾의아마손河畔에土地를買得하야、大規模의棉花栽培를計劃하고

○又海外興業社長某는、露國에日露共同의棉花會社를設立한다고、南米는日本의植綿地인가

◎肛門病患者에게 告함
東京肛門病院長 谷泉 述

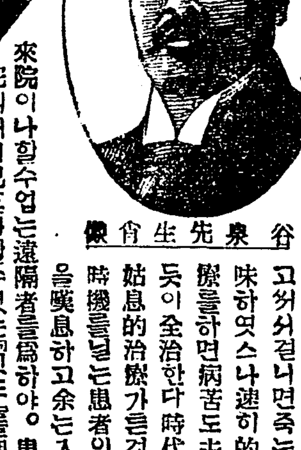

谷泉先生肖像

昔日에는痔라는字는疒에寺라고써서걸니면죽는것을意味하엿스나速히的確한治療를하면病苦도去하야반듯이全治한다 時代에뒤진姑息的治療가틀것을하야時機를닐는患者의만흔것을嘆息하고余는入院이나來院이나할수업는遠隔者를爲하야。患者가自宅에서自己로치할수잇는『힛도』를理想的高貴藥을使用하야創製한것으로余의確信한바와가치昨今發賣元丁字堂藥房에도全國實驗者의感謝狀이每日만히配達되는모양인데余도三十有餘年의經驗을傾注하야苦心創製한趣志에헛되지아니한것을깃버한다

痔疾藥 힛도

挿入藥『힛도』 價金(試用分五十錢、一圓 二圓、五圓、十圓)
塗布藥『힛도』 價金(試用三十錢、五十錢 一圓、二圓、五圓、十圓)
內服藥『힛도』 價金(五十錢、一圓 二圓、五圓)
婦人病治療藥『힛도』(挿入藥) 價金(五十錢、一圓 二圓、五圓)

힛도式 痔疾반도 一具金一圓

發賣元 丁子堂藥房
東京市銀座新肴町八番地 振替口座東京七二二一番
大阪市西區立賣堀北通二丁目九番 振替口座大阪百六番地

◎全國到處有名藥店에有함
絹品地는發賣元에直金注文送料不要引換小包送料實費

大高評을밧는 內服用六○六號

가래톳 橫痃、 감창 下疳을手術치안코治療함
멍우리와 종기 頑固한梅毒에도업서지며神妙합

大日本總發賣元
柴崎仁壽堂大藥房
京城支店 京城黃金町一丁目(電話本局一六六○)(振替京城一四二五八)
東京本店 東京市本鄉區眞砂町九(電車通)(振替東京三一八五八)
大阪支店 大阪市東區本町一丁目(電停前)(振替大阪五二一五一八)
附屬醫院 本支店內에附屬醫院의設備가有하야何人에게든지診察治療를하오니患者는來店하시오

ベルベット石鹼 베루벳도비누

三個函은無遺漏히
最品封入

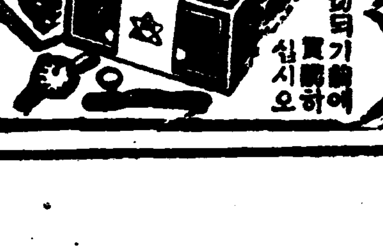

品切되기前에買取하여보십시오

뜻어보면아는最品色色
◇腕卷時計引換券
◇ネクタイピン引換券
◇指輪引換券
◇帶止金具引換券
◇貯蓄債券利附引換券
◇ベルベット小刀
◇小判型石鹼入引換券
◇名狂言似顏繪
◇其他種々
日本リーバー石鹼
大日本石鹼株式會社

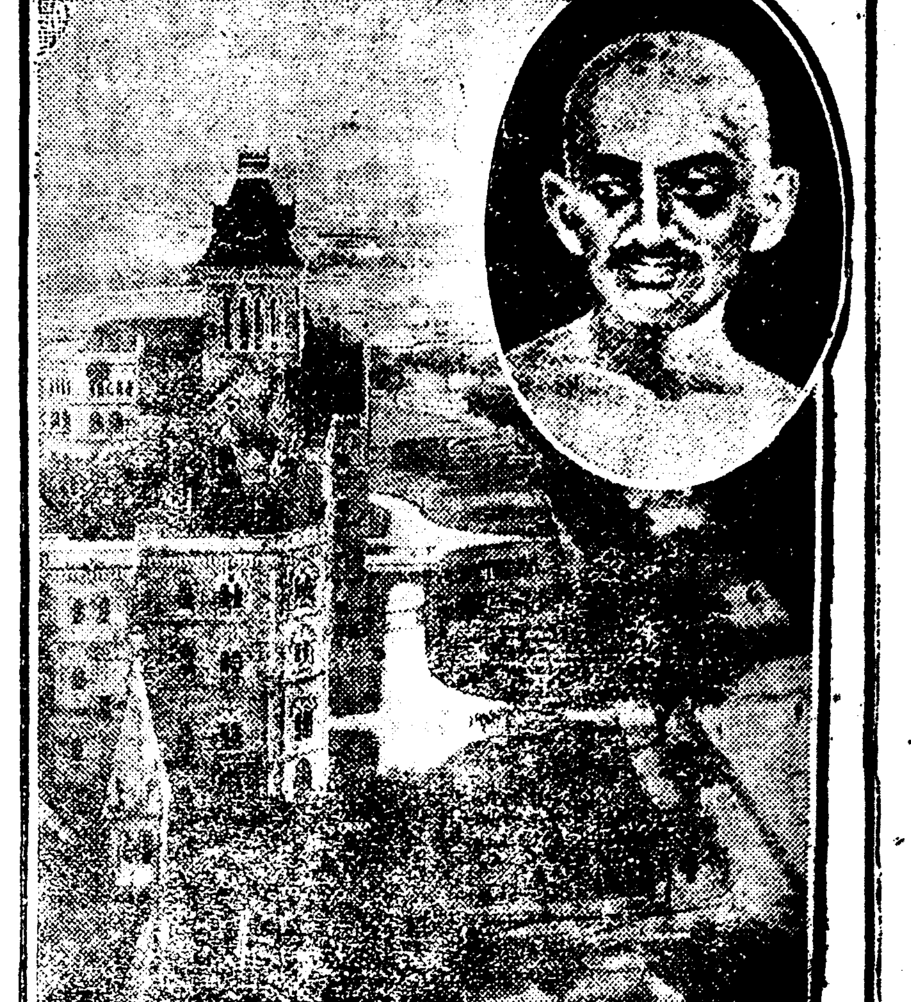

印度青年今日入京

◇水陸三萬哩를突破하고—
◇八百五十六日만에到着—

상업만이라는데중이 두네년동안 가진파데와 만흔곤란을겪은채로 세월을보업시보내고 또맛돈 인도민족에게도 되되여새봄의소식을 전하는사상의서광(曙光)이비최엿다 그는독스와라지를 주창하며 인도의구세주라는 십김을 밧는「마하트마, 깐듸」인바그의데자로오직인도를구할 스와라지의뜻을본밧고인도의데일큰「센쎄이」대합철학교를졸업한「쌔파솔라」군과「생가라」군은 인도민족의남달은설움과허무를 세상에하소하며인도라는참인도를세간에소개함겸하야일천구백이십삼년 십월십오일에 「뽀쎄이」를떠나서으로!서으로!다름질하야 강도가만키로 유명한 「빨누스치안」의 인심흉악한곳이며 풍경이 조키로 유명한 스위스의 설경이며 유색 인종을학대하는 구라파의 각국을 력방하면서 혹은 대통령(大統領) 혹은 각대신(大臣)이며 뎡치가와 고명한 사상가를 박무하고또미국으로 건너가 미국전토를 려원으로 만들고그우에 「데모크래시」의왕국을건설하야 세계의 평화를 향상염무는 미국대통령「쿨릿지」씨를 차저후 일본을 거치어 지난 륙일에 조선 땅에 그씩씩한발을 옮기엇다 그가 경성에 도착되는 십팔일까지 그동안의려뎡(旅程)은실로 팔백오십륙일 동안이요 그들이 밟은길은 삼만「마일」이넘는놀라운 장거이다 그러고 량군은십팔일 오후에는 중앙긔독교 청년회와 본사의초대만찬이잇슨후 십구일 낫에는 창덕궁비원(秘苑)과 기타 몃곳을구경하고 밤일곱시반부터는 세계를자뎐거바퀴우에서본그들의감상담강연회가열릴터인데세계를 두도올때에 그들의 눈에거친명승과 고적은얼마나 만흐며또는 한다한 정치가라든지 이름난학자라든지속으로분화산을품고도 것트로는발포치못하는애국지사를 맛나본그감상담은얼마나우리에게감격과자극을줄것인가더구나 그들의속에매친고서린우리와가튼설움과성은을맛보고그로써 우리가슴을뛰놀들것이잇슬터이다 회비는보통오십전학생삼십전이며 그수입전부는 량군의려비로 데공할터이오 기타일반유지의 동정금도 환영한다

入場券販賣店

삼년의 긴세월을두고 자뎐거로세계를 일주하야 경성에도착하는 인도(印度) 두청년이 세계일주에대한 감상강연을 본사와 중앙청년회의 주최로개최한다함은 별항보도한바이어니와 그강연회 입장권 발매소(入場券發賣所)는다음과갓다
▲鍾路一丁目漢央公司雜貨店 ▲鍾路二丁目世昌洋靴店 ▲南大門通二丁目太昌號 ▲亞婦人商會 ▲寬勳洞百合社 ▲大昌貿易株式會社 ▲天一商會 ▲支店 ▲林帽子店 ▲元金屋 ▲永根 ▲金男

◇寫眞說明
(上)량군의출발디「쌘베이」권경과량군의선생「깐듸」
(下)량군자필의강연데목과량군의지내온길

明夜七時半에講演

◇自轉車上에서본世界相—
◇그全收入은旅費에提供—

運動線統一前提로 『中央協議會』를計劃

유력한동지단데에문의하야 그찬성을어더서발긔할계획

시내 견지동(堅志洞)에잇는사상단데 전진회(前進會)에서는 집십륙일 오후에동회관에서 집행위원회를 열고 조선사회운동의 각부문운동을 통일하야 전운동의 리론과 정책의 저장지(貯藏池)가될만한최고긔관으로 각부문사회운동단데를 망라하야 조선사회단데중앙협의회(朝鮮社會團體中央協議會)를 조직하기로하엿는데그발긔방법은 각부문유력한 동지단데에발의하야 먼저찬부를물어서 다수의 찬성을어든후에 발긔하기로하고 책임위원으로 임봉순(任鳳淳)김사국(金思國)한신교(韓愼敎)삼씨를선뎡하고 폐회하엿다는데 동위원회의결의된 사항은다음과갓더라

◇決議
一、目下朝鮮社會運動局面에鑑하야全運動의理論과政策의樹立을統一하야그組織과發達의一層充實과敏活을圖하는同時에朝鮮無產階級運動의力的團結인最高組織을必要로認함
二、그組織方法은朝鮮社會運動各部門團體를網羅하야常設機關되는組織케하되그機關의名稱은「朝鮮社會團體中央協議會」라假定함
三、『朝鮮社會團體中央協議會』의發起方法은前進會의發議로社會運動各部門의有力한同志團體에向하야먼저贊否를問議하야서多數의贊成을得한後에發起하기로하되그問議의答을要하는期間은今月二十五日까지로함

協昌精米燒失 損害約二萬餘圓

금일새벽에불이이러나 두시간만에이만원손해

십팔일 오전네시경에 시외고양군룡강면공덕리(高陽郡龍江面孔德里)이백오십칠번디조긔승(趙基昇)(三五)씨의소유인협창정미소(協昌精米所)로부터불이이러나서 때마츰 부는바람에맹렬이 붓는것을 진화에노력한결과 동여섯시에 진화식히엿다는데 손해는벼(租)현미정미긔계등을합하야 약이만원이나 된다하며발화원인은 방금 됴사중이나 정미소뒤에 술집이잇고 또그근처에는 나무집이잇는데 부주의한 담배불로부터 연소된듯하다더라

詐欺面長取調

남의토디를사긔하다가

경긔도안성군 삼죽면장(京畿道安城郡三竹面長)의비행사실(非行事實)이 한동안일반의주목을 이쓸든바 근자에니르러 그자는또다시 동군이죽면장원리 구문회(同郡二竹面長院里具文會)씨의 토디(土地)를 매수(買受)할시에 계약외의 토디를사긔편취(詐欺騙取)하다가 사실이발각되여 피해인구문회가 당디경찰서에 고소까지 데긔하얏다함은본지에 루보한바어니와 십오일경에 동경찰서에서는 사긔면장리범직을 호출취조(呼出取調)하는동시에 토디매매할때 관계되엿든오래선최영국(吳台善、崔永國)과 중인(證人)될만한 서류작성하든 사법대서인리면구(司法代書人李冕求)와소개인 리건창(李建昌)등을 한가지로 호송하야 엄밀취됴 중이라더라(죽산)

同行이強盜로突變

동행하다가곤봉으로치며 현금을데공하라고위협해 出獄即時로犯行

충북옥천군 안남면황악동(忠北沃川郡安南面黃鶴洞)사는민녕식(閔寧植)(三五)은지난십이일오후네시경에 대뎐군 외남면옥계리사는자긔친척의집에가는도중 대뎐군외남면산소리(外南面山所里)로부터동면(東面)으로통한 텰도 구선로(鐵道舊線路)를 지음(隧道)부근에 당도하엿슬 지음 로동자인듯한사람과가티텰도선로를따라동행하야오던바산소리부근텰도암거(暗渠)에당도하야 긔차가오다고뫼여가티안으로들어간뒤에는 별안간곤봉을 내라고 몽둥이(棒)로 함부로 따리며강청함으로 그사람과가티 격투까지하얏스나 마츰 아무것도가지지안흔까닭에 그대로 도주하엿다는데 피해자는 얼골과머리를 무수히맛고 곳 대뎐본뎡파출소(本町派出所)에와서고발하엿슴으로 이급보를접한 대뎐경찰서에서는 박야서장(泊野署長)이하서원이 출동수색하엿스나 데포치못하고 지난십사일 오전구시경에 산내주재소(山內駐在所) 순사가범인이금산(錦山)방면으로간 형적이잇슴으로 추격하야 금산읍내부근에서 잠복중데포하야 대뎐서에서 취됴중인바 범인은 전남순창(全南淳昌)출생의신명옥(申明玉)(三三)이라 하며 지난륙일에 대뎐형무소에서 만긔출옥한자이며 전과이범까지잇다더라(대전)

백훈장경준(白訓長敬俊)이며발실이은평북녕원군백산령면산초리동양디참(平北寧遠郡百山嶺面山草里洞陽地站)이십번디민환(閔煥)이라고 쓰엿스며 아직피해자의 주소성명은 알수업다더라(평양)

棍棒強盜一名 北院에서被捉

개천곤봉강도속보

지난십삼일미명에 개천군 북면룡담리(价川郡北面龍潭里)리찬진(李燦振)의집에 한명의 곤봉강도가침입하야주인의가족두사람을 란타중상케하고 일백구십원의 현금을강탈하얏다함은 긔보한바와갓거니와 그후 개천경찰서형사대들과 북원 경찰관주재소에서는 주야로 범인데포에로력하든중 수일전에 한명의청년을데포한후 방금 북원주재소에서 엄중취됴하는중인바 사실의내용을 비밀에부침으로 자세히는 알수업거니와 모처에서의 탐문한바에의하면권긔곤봉강도의 피의자인듯 하다더라(개천)

七十老人 汽車에轢傷

일시는인사불성

지난십칠일 오전열한시 반경에 평양역에서 약오마일이나 되는 텰도에 엇더한행객인지 나히륙십오륙세쯤된 로인이 평남선북행차(平南線北行車)에 부드치여 중상이되여 일시 인사불성의 상태까지 되엿슴으로 그동리사람들이 구호치료중이며 피해자의행리중에 서신한장이 잇는데 수신인은 황해도수안군 천사면 옥련리옥련동(黃海道遂安郡川?面玉蓮里玉蓮洞) 오십팔번디

朝鮮勞農總同盟 勞農分立案通過

서면으로대회형식을밟어 십팔일에개표한결과결뎡

조선로농총동맹(朝鮮勞農總同盟)에서는작년십일월에데륙회중앙집행위원회(第六回中央執行委員會)를열고로농(勞農)을로동총동맹(勞働總同盟)과농민총동맹(農民總同盟)으로분리하기로 결의하엿다함은 이미 보도한바이어니와 동총동맹에서는 권긔사건을 서면대회(書面大會)의 형식을취하야 각세포단데에 가부를 무른후 십팔일에 상무집행위원회에서 개표한결과 가결된바이제부터 구테뎍으로 실현방침에착수한다더라

府營이되기前에 暴利를飽食한心腸

제일신의리익을위하야서 삼십만부민을가지고농락 ◇京電橫暴問題續報

폭리를 감행하는 경성뎐긔회사에대하야 뎐긔료금을 내리라는 일반수요자들의 여론은 날로심하여가는 이때에 아모리뎐긔에대한 상식이업는 사람일지라도 일반수요자들의 바라는바와 가티 뎐긔료금을 감하하드라도 뎐긔회사로서는 수입에 대하야영향이업다한다 그는 만일료금감하를 단행한다면 따라서수요자들도 격증하겟슴으로 수입은반비례로 일층만흐리라고 전하는 사람도잇스며 또어느편으로부터 전하는말을들으면 현재경성뎐긔회사의 실권을가진대교(大橋)는경성뎐긔회사가 멀지안은장래엔반듯이부영(府營)이되겟슴을 각오하고 미리부터그실권이자긔 수중에잇슬동안에 어떠한폭리를 감행하든지 하여서만흔 리익을취하리라는 의견인것을 보드라도 일개영리회사에게 일반부민이 농락을당하는것은 생각잇는 부민으로서는 참을수업는사실이라 하며또회사의 경영자데로 보드라도 경성뎐긔회사는 당연히 일반부민의 여론에응하야 하로속히료금을감하함은 가장뎌당한 조치

電車를利用해 廣告料徵收

포스타를폐지하고

별항과가티 경성뎐긔회사는 멀지안흔장래에부영(府營)이될것을 각오하고 그영업권이자긔수중에잇슬동안은별별수단으로써 폭리를감행함이 한두가지가아니라는데위선그일례를들면오래동안중단되엿든뎐차안에광고를게시하는것이라는바뎐일에는자긔네들의리익을도모하고어떠한모임이잇는「포스타」등을뎐차안에 걸어주든것을 뎡머로 폐지하고 뎐차한대에 이십여간의 광고란을설치하고 그한간을 십원간을 사용하는데 이십오원식의 광고료금을징수하야리익을취하는등 폭리를 감행하는수단은 한두가지가아니라더라

寢室에侵入해

금반지를절취도주

대전시내영정(大田榮町)이십번디에사는변춘근(邊春根)의집에 지난십사일 오전세시경에 전동

虛無孟浪한 無極道

뎐도자정모는 구류이십일에

대구부명치뎡이뎡목(大邱明治町二丁目)일백륙십팔번디 정길호(鄭吉浩)(三五)는재작년부터 무극도(無極道)란종교를만드러서 부분(府分)이란 직명을 가지고 대구시내로 도라다니면서 이교를미드면 무엇이든지 소원성취가되고 또는평생에 병이들리지 아니하며 죽어서가지도할 련당에도 간다는등 허무맹랑한소리로련도하야 이미대구시내에 백여명의 신도를모앗다는바 지난십사일 대구서에서 전긔정길호를인치하야 엄중취됴한후 구류이십일에처하얏다더라(대구)

一審에서無期 再審에서死刑

친구세리말다툼하다가 처죽이고돈빼아슨사건

전라북도 남원군운봉면 신긔리(全北南原郡雲峰面新基里)김영래(金榮來)(三一)와 동면 화수리(同面花水里) 권맹조(權孟兆)(三五)두사람은 재작년팔월십오일에 남원읍내에서 도라오는길에 전긔 신긔리부근에서 면친구인 김용순(金溶洵)을 만나세사람이 서로오래간만에 만난인사를한후 견조의회포를기위하야 술을한잔먹자고하즉 견긔김용순은 먹지안켓다고 함으로 이에 서로말다툼이 시작되야서로설왕설래를하다가 전긔 김영래가 몽둥이로 김용순을따려서 그당장에 즉사케하고 김용순의 가진돈 십륙원오십전을 강탈하야가지고 두명이 난호아쓴 강도치사(強盜致死)사건은그동안전주(全州)디방법원에서김영래는무긔징역, 권맹조는 십년징역의판결언도가 잇섯든바 검사와 피고가다불복하고 대구복심법원(大邱覆審法院)에 공소를데긔하얏든데 지나간십륙일 동법원에서 공판을열고옥명(玉名)판관 심리로 김영래에게 사형을구형하얏다더라(대구)

電車에轢傷

관후리근처에서

지난십칠일 오전여덜시 경에뎨십삼호뎐차 운뎐수 고명순(運轉手高明淳)이가 운뎐하야가지고긔림리로 진행하던중 관후리근처에서 부외긔림리장문일(府外箕林里張文日)(三)을 부드치여두부에약일주일치료를바들만한상처를내이엿다더라(평양)

全部退學決議

맹휴수모자퇴학처분으로 분개하재학생학교에육박 平壤高普盟休續報

긔보=분규를계속하야 오든 평양고등보통학교(平壤高等普校)에서는 십칠일오전에 돌연히 학교당국으로부터 삼,사학년의 수모자라고 지목하는 생도 각각여섯명식 합열두명에게 퇴학명령을 하얏슴으로 전긔 사학년삼학년생도 이백삼십여명은 십칠일 오후한시경에 그학교에 모혀서 협의한결과 퇴학처분을 당한 열두명의생도를 다시복교식혀주지 아니하면 전부퇴학청원을 데출하기로결의한후 학교당국에 질문까지하엿스나 아직 학교당국에서는 아모리답이 업슴으로 삼,사학년생도들은 더욱굿게결속하고 잇다하며일,이학년생도들도 계속하야 동요되는중 이라더라(평양지국뎐화)

警察干涉開始

정사복형사를 파견하야엄중경계

분규를 계속하야오는 평양고등보통학교삼,사학년생도 이백삼십여명이 퇴학처분을 당한생도 열두명의문데에 대하야 래도를결뎡코자 그학교에모혀서 협의하엿다함은 별항보도한바와 갓거니와 전긔삼,사학년생도들의태도는 더욱더욱격앙함으로 평양경찰서에서는만일을념려하야 현장에 경관을파송하고 일변으로 시내각파출소에형사를파견하야 엄중히 경계하얏다는데 일반은 이문데의결과를매우주목중이라더라(평양지국뎐화)

十六年間男裝女

남성에게압제밧는것이분해서 변장하고십륙년동안산애노릇 迭宕遊興中被捉

일본횡빈시평소뎡(橫濱市平沼町)이뎡목 이십번디 천뢰(川瀨)『마사』의 집에동거하는 자하현포생군(滋賀縣蒲生郡)뎡목영조(鈴木榮助)의넷재딸 『무라오』(三三)라고하는 남장(男裝)한 일본녀자는 지난십삼일 아츰에천곡『마사』가 귀중히 감추어 두엇든백원자리국고채권(國庫債券)열한장과 현금백원을 절취하야가지고 그날밤에 호부뎡어소산(戶部町御所山)에잇는료리집옥천(玉川)에서 화길(花吉)외 세명의 기생을다리고 호탕히유흥하다가 호부경찰서 형사에게데포되어 방금엄중취됴중 이라는데 그녀자는 일곱살때에 그숙부를따러 횡빈에왓섯스나 녀성이남성의 압헤머리를 들지못하는것을 렬셜히 분개하야 십칠세에 드듸어 삽단가튼머리를든코남자로 변장한후 불량소년의무리와가티『캅혜』와 기타 음식뎜으로도라다니며 유흥을 하다가 돈에 곤난하면 여러가지괴악한일을 감행하야 오든바진재이후에는 산하뎡(山下町) 모상관(商館)의 디하실에 웅거하야잇는도저단과 한의 혈거생활(穴居生活)을 계속하야오다가작년십일월에 전긔『마사』가 그남편을사별한후 적막히 지내는것을 긔화로 각금각금 그집에출입하며정부처럼하야 이때까지 동거하엿든것이라더라(동경뎐보)

(사진은남장한『무라오』)

朴烈夫婦公判은

이십륙, 칠일에개뎡될듯

박렬(朴烈)과 금자문자(金子文子)사건의 특별공판은문자의병긔로인하야 연긔되엇든바 그동안 쾌복되엇슴으로 오는이십륙칠량일에 공판을개뎡하리라더라(동경뎐보)

『火星에도 動物이산다』

텬문대장성명

미국 『피늬쓰』텬문대소장(天文臺所長)『따구라쓰』씨와텬문학자『스추와드』씨는 자외광선(紫外光線)으로화성(火星)의혹성(惑星)을사진을박엿는데사진은극히명료하게되여화성에잇는식물(植物)과화성표면상십사마일의놉히에떠잇는구름또각각을명백히볼수잇섯는데이로인하야량씨는화성에도동물이 이산다는것을확실히미들수 잇다고성명하엿다더라 (피늬쓰뎐보)

兩氏의歡迎會는 個人으로된것

단데뎍련합주최는 전번허설이라한다

일본에잇는 부산계급의 사자십정민지조(辻井民之助)씨와안광천(安光泉)량씨를 사단데합동위원회(四團體合同委員會)와서울청년회(서울靑年會)에서시내명월관(明月館)본뎜으로초대하야 환영회를열엇다함은작지에보도하얏거니와 이제 그자세한내용을드른즉 단데와 단데도련합하야 환영회를 연것이아니오십정씨와 안광천씨가 몬저시내모단데에 관계잇는 주의자를초대한일이 잇섯든바 그초대에참예하얏든 제씨가 개인으로모히여 권고량씨를초대한것이라더라

金泉에또火災

손해는백원가량

지나간십칠일 오전열시 삼십분경에 김천군남산뎡(金泉郡南山町)군텽서무과(郡廳庶務課)에서난로를부주의하야 연돌(煙突)에서 불이나서 텬장이탓는바손해가 약백원가량이라하며 소방대와 관공민간에 일시복잡을일우엇다더라(김천)

染病고처준다고 祈禱하다發病

미신이나흔전염병

포천군영북면 산뎡리(抱川郡永北面山井里) 오백사십구번디에사는 림긔현(林基鉉)(四三) 이라는자는 동면문암리(同面文岩里)이백십륙번디 최긔하(崔基夏)의처양씨(楊氏)가 발진지부스(發疹窒扶斯)에 걸리여서 알코 잇는것을 가서보고 병에는 긔도를하면 낫는다하고 긔도하다가 젼염되야 지난구일부터 알코잇는것을 운천주재소(雲川駐在所)원이금 변하다가 발견하야 방금소독중이라는데 포천경찰서장은 말하기를 일반은이와가튼미신에 속지말기를바란다고하더라(포천)

종명자

▲미국『피늬쓰』라는 곳에잇는텬문학자들은화성(火星)이라는 별을사진으로박여본결과그별에도 우리디구(地球)에잇는것과갓흔식물(植物)이잇고구름(雲)이잇는것을명백히알은후에 ▲따러서그곳에도동물이살고잇다고단언하엿다 한다▲과학이이러케 발달되다가는 디구와화성간의 교통이 개시되여신혼려행(新婚旅行)도 화성으로 가게될모양이다

自轉車로水陸三萬哩를踏破한 印度青年世界一週講演會

演題 自轉車世界一週旅行談 쌔파솔라君

收入全部는兩君旅費로提供

十九日夜七時半 鐘路中央青年會館

世界名勝地의畫報 數百種映寫도잇습

會費 普通五十錢 學生三十錢

主催 中央基督教青年會◆朝鮮日報社

四海愛讀家及同業者의喜消息

新舊書籍 出版發行 內外各種 圖書雜誌 都賣散賣

▲新舊書籍圖書雜誌와內外國書籍을廉價로▲格으로迅速히酬應하오니滿天下愛讀書家諸▲氏는勿論何種하고諸位의文庫인金光書林으로반다시注文하시압

京城府長沙洞二百十七番地 金光書林 振替口座京城五七〇五番 電話本局二八九二

▲地方同業者諸氏에營業的注文에는內外國萬▲種新舊書籍을特別히大割引하와信用本位와▲薄利多賣主義로外迅速酬應하오니安心하시▲고金光書林으로만下命하시압

特約店 京城府鍾路二丁目八六 東洋書院 振替口座京城四九二二番 電話光化門一一八一番

新學期開始 二月十五日

新學期學生募集

社會의進步에從하야將來益益有望하며現代的新職業인自働車界에雄飛코자하는者는斯界權威되는本所에入學하시요目下入學好期올시다

詳細案內書는二錢切手封入本新聞名記入照會次第進呈함

京城府岡崎町八番地古市町停留所下車

公認 朝鮮自働車研究所

果樹苗 平壤 內田百花園 豫約大割引합니다

檢定證

本品은特別正確과堅牢美麗함으로中央氣象臺에서檢定證書를受領한世界의下圖푸린스號時計를特約輸入하와天振的大破格으로提供하오니勿失好期하시옵(或現品이不合意하시거든三日以內로返送하시면他品과換品함니다)

白金代用무라片側十六形치마票

◉新荷着푸린스號大宣傳!

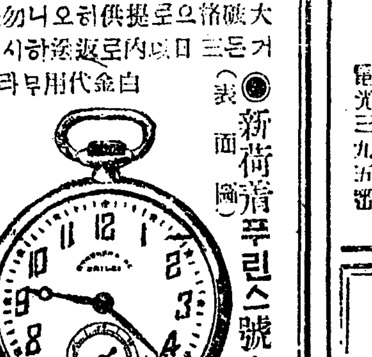

(表面圖) (機械圖)

◉二十五年保險證書添付!

特價 拾圓八拾錢

京城鍾路一丁目四〇番地 大元堂時計舖 電話光化門一七五七番 振替京城一一六九番

當二月十八日(木曜)부터延續 米國파社超特作品
文藝劇 冬의蝴蝶 全九卷
大活劇 大파社쿠리스치-映畫 虎의爪 全六卷
大喜劇 파社쿠리스치-映畫 억척난老婆 全二卷
大活喜劇 女子水兵 全二卷
京城府仁寺洞 朝鮮劇場 電光二〇五番

當十三日土曜부터特選名畫提供 舊正月一日부터晝夜五日間公開
米國와-나부러더-스社 종-로-소氏 비바리-벤嬢 共演
正喜劇 東部-豪傑 全六卷
佛國알바트로스社 토-룰안스키氏監督 나코라리코-스코-박氏主演 니코라리스코-氏助演
名畫 覆面의女 全十卷
豫告
文藝映畫 思出 全十二卷
文藝映畫 오세로- 全十一卷
名畫 아-青春 全七卷
觀哲洞 優美館 電光三九五番

◇土月會特別大公演
◇二月十二日밤부터 舊正月二日부터四日間晝夜二回公開
◇世界的作家 메리메作 카르멘 全二幕
◇痛快한大悲劇…… 新데이아보로 全二幕
亞西亞文豪'쪼'原作 延寬年譯 곰(熊) 全一幕
土月會直營 光武臺

임질의靈藥 治淋丸 一圓、一圓八十錢、三圓
梅毒의靈藥 根治丸 一圓、一圓八十錢、三圓
京城南大門內 救世藥舘 振替京城二九六九

先進女性들의 結婚觀과 職業婦人觀 (二)

그들의관찰도형형색색

결혼은 어듸까지던지 타산적(打算的) 이라야만 실패가업슬줄 압니다 첫재로 성격이 자긔와합하는사람이여야 되겟고 둘재로주의가갓고 취미가조화되여야 할지며 셋재로신톄가 건강하고년령이 상당하여야할것이요 넷재로자긔의 생활을 보장할만한직업이잇서야겟다고 귀는생각합니다 우에말한 이몃가지 가서로부합된다면그가온데사랑은

◇제절로 생길것이요모든방면에 충분한리해를 통하서로가지게 될것이올시다 사랑의감정은 동하기쉬운것이니 한번사랑을하게되면 그것이 녕원히 계속되리라고는 단언치못할것입니다 그럼으로귀는 그네가지조건이다드러맛지아니하는데도불구하고다만맹목뎍사랑으로

◇단숨에 취하야혼인을 하는 사람이잇다하면 이것은반드시 언제던지 불행을늣기게되는배가 잇슬것이올시다 그러고 지금내가 결혼을하라면 내가살펴서 그네가지조건이 다드러맛는다하여도 내가신임하고 나를 잘아는 엇던경험만흔 존장에게 참고로 비판을드를 필요가잇스리라고뜻합니다(K生)

○

직업부인 그것을 녀자의허영과립심과 환경이 나하준시대의산물이라하겟습니다 건전한 마음의 교육과 고원한사상으로 반드시큰세련(洗鍊)을지나야될 미성품이라고귀는생각합니다 (정자)

○

이제로부터의 부인은 생활문제를떠나서 단순하게 결혼만을생각할수는업슬것이올시다즉생활에 독립할수업는 녀자는결혼할 자격이업다고 생각합니다 웨그러냐하면 사람은세상을 살어나가자는것이 주장이오 결혼은

◇그일부분에 지나지못하는연고올시다 그러타고 반드시 현대에서 일컷는 소위직업부인이꼭되여야만 하겟다는것은 아니올시다 안전한 결혼조건으로 독립자영할만한 실력을 준비하여야되겟다는말입니다직업부인으로 확실한자격을 어든녀자이라야만 진실로 결혼할자격을가진리상뎍부인이라고하겟습니다 (A·A)

童話 착한동생 (一)

녯날엇던곳에 형데 두사람이 잇섯습니다 형은집이 매우부자이지마는 욕심이만코 동생은집이 매우가난하지마는 정직하고 인정이만헛습니다 그런데 엇던날동생은 쌀이떠러저 저녁도굶고그이튼날아츰도굶게됨으로마지못하야 형의집에 쌀을꾸러갓습니다요 욕심이 만흔형은

『너가튼놈에게 쌀을꾸여 줄듯십흐냐 굶게되거든 다른집에가서꾸어가렴』

구박을 자질이하야 빈손으로돌려보내엿습니다 동생은 하날가티미덧든 한낫형에게 뜻하지못하엿든구박을 밧게되니 이제다시누구에게쌀을꾸여달라고말할용긔도나지안엇습니다 오라는곳도 업고갈곳도업는 동생은시름업시발길을 돌려커다란 마음으로영을굽어보며 천천히 집으로도라가다가 길가온데 크다큰조이삭세자루가떠러저잇슴을보앗승니다 동생은『아이그이것참앗갑다누가이것을 떠러트렷슬가』하고 집으로가지고가서 떡을만드럿슴니다 주린판이니 한입에다먹어도 오히려부족하겟지마는『그만두어라 먹으면그뿐이다 엇던은인이 나를 구케하라고이것을 길에떠러트렷슴즉하니 이것을자본을삼어돈을모흘수밧게업다 가지고성안에 드러가팔어야지 팔면몃배의리익이남을 터인데』하며동생은주린배를움크려잡고 떡을팔려성안으로 나갓승니다 목판에떡을 담어들더메고

『떡사오떡사오』

외이며다니엿승니다 한속어더서자긔를부르는소리가들렷승니다얼는도라보니

『이불상한늙은이를 좀도아주시오배가곱하죽을지경이올시다 거름도걸을수가업고아이구』

하고떠라오는거지할멈이잇셧승니다 동생은 원래인정이만흔지라가엽고 측은한생각이 나서자긔의배가곱흔것도이저버리고

『참불상하다 그와짓것내야될문듬이 설마 엇더랴내가못먹드래도 이로인을 드려야지』속으로 이러케 중얼거리며 떡한개를 큰것으로 골라서 주엇승니다 이것을 바든 거지 할멈는 고맙고 깃붐에 넘쳐 눈물을 흘리면서 아조맛잇게 먹는모양이엿승니다 할멈은 다먹고일어서며

『고마운형만도 다보겟슴니다 나를이러케 살려주시고요 귀도 그대신에조흔일한가지를가르쳐드리겟슴니다 저-괴뵈이는 저ㅣ산이 아니잇슴닛가 그산꼭닥이를차저가면큰바위가한아잇슬것입니다 그리고 그바위우에는 구슬두개가 잇슬터인데 한아는 검정구슬이요 한아는 누른구슬이겟슴니다 둘중에 검정구슬을 집어가지고 오십시오 그러면썩 조흔일이잇슬터이니』

할먼의말대로 동생은 마주보이는산꼭닥이로 올라가 큰바위를 차자가서보니 과연 검정구슬한개와 누른구슬한개가 잇섯슴니다 동생은할먼의 식히든말슴잇지안코 검정구슬만 집어가지고 집으로 도라왓슴니다 리상하게도그구슬속에서 소가나왓슴니다 한마리두마리 세마리작고나왓슴니다 나중에는 몃천몃백으로 혜일수업시 만히나왓슴니다 동생은 이것을 팔어서일조일석에큰부자가되엿슴니다(계속)

자유결혼문데 대강연회

녀자청년회주최로 ◇…入場料三十錢

오는이십이일에경성녀자청년회(京城女子青年會)에서는현대녀자결혼문데(自由結婚問題)에대하야 유지제씨를 청요하야대강연회를 연다함은 이미보도한바와갓거니와 그개회시간은 오후칠시반이며 입장료는 삼십전이라더라

의상 주인이몹시 굼니다

【문】 귀는 열여섯살에부터 금년 열아홉 살될때까지어느집에서 삼년동을 보내어 왓승니다 그러하온데 근일에와서는 주인의귀에게대한 태도가 변하야 더는전부터 네마음대로만 하

본사를차저온 녀자고등학원

금춘에학교인가를어더확장할터

십칠일 오후오시에 시내다옥정녀자고등학원(女子高等學院)에서 원장 손메례(孫袂禮)녀사외 직원동씨의 인솔아래금년도에졸업할생도 십삼인이 본사를 견학하고 도라갓다 동학원에서는 신학긔부터 학원에대한모든 내용을 더욱충실케하며 교사도 증축할 예정이요 일홈을례명학교(禮明學校)로 고치고 완전한 학교의 인가를어들터이라 하며

각녀학교 입학안내 (11)

정신녀학교 일학년생 일백명모집

오는삼월에는 고등과일, 이, 삼, 사학년에 각오십명식 신입생을모집할터이라더라

시내정신녀학교(貞信女學校)에서는 금년도의신입생을 일학년에백명 이학년의보결생 약간명을모집 한다는데

=자격= 일학년지원자는만십이세이상이십세이하의녀자로수업년한륙년의보통학교졸업자와심상소학교륙년졸업한자또는차등학교륙학년졸업에 졸업할희망이잇는자와 동등이상의학력이잇는자로하고 이학년보결지원자는 수업년한 륙년의보통학교를 졸업하고 고등보통학교 동정도학교의일학년을 수업하니와 동등의학력을 가진자

=시험= 시험은삼월삼십일 오전구시부터동교에서 행할터인바 과목은 일학년은 보통학교륙년 졸업정도에 의지하야산술, 리과등을불러이요 이학년은동교 데일학년수여정도에 의지하야산술,조선어,일어,일본디리,력사,식물,영어등에 보결시험을 행할터이라하며 모집인원이초과될때에는산술필업어에때 한선발시험을 행한다는데 시험바들 사람은 삼월삼십일오전여덟시삼십분에 수험표 반지(半紙)연필 창갈 고무컨심방신동을준비하여 가지고동교로출두하여야되겟고

=절차= 입학지원자는 동교에서 제정한 입학 원서에 졸업증명서 학업 성적증명급소견서(所見書)호적등본을첨부한학교장의 추천장급수험료 일원을 첨부하야 삼월이십오일 오후네시싸지 동교에 도착하도록할것이요 금년삼월에 보통학교를졸업할이는 그학교장의 졸업희망증명서를 첨부하야 데출하고생도보증인은 생도의부형 또는친척에한하되 디방에서 올라온학생에게는 특별히 경성에잇서서 그생도를 감독할 책임을 확실히가질자로 하고입학원서를 우편으로 청구할때에는 송료로이전절수를청구서에 동봉하야보낼것

이문으로 빨미아마 서로쟁위의 가상하게 될러이니 차라리이런 것은 살해바리어 죽은뒤에쌈이 안나도록하라고 한것이다노라고 써잇섯다고

京畿道學務課에 表彰된兒童 (續)

◇抱川◇
抱川公普 五年 李根春
松隅公普 四年 金熙守
一東公普 三年 [illegible]
永北公普 二年 金守章
私立東明 四年 [illegible]
◇楊平◇
楊平公普 六年 卞漢相
粟原公普 四年 閔仁基
龍頭公普 四年 朴鳳根
私立修成學校 三年 張基鎬
◇驪州◇
驪州公普 六年 申熙文
同 五年 李順哲
北內公普 五年 朴仁玉
占東公普 四年 尹德老
◇利川◇
利川公普 五年 崔鍾薰
同 四年 南基哲
長湖院 五年 金顯濟
竹南公普 四年 金鶴振
新葛公普 四年 白三龍
栢洞公普 四年 宋定鎭
午川公普 四年 李寬淳
龍仁女學校 四年 李鳳順
◇龍仁◇
龍興公普 六年 金圭鎬
陽智公普 同 李龍鉉
金良場公普 同 [illegible]
松田公普 六年 吳春會
白岩公普 六年 沈在[illegible]
遠三公普 二年 李[illegible]
◇水原◇
水原公普 六年 [illegible]
同 同 朴[illegible]東
南陽公普 四年 洪上憙
烏山公普 六年 禹江龍
八灘公普 五年 李學鎬
台章公普 四年 金正洙
三槐公普 四年 金然[illegible]
牛月公普 四年 李[illegible]
東灘公普 四年 李弘根
私立三一學校 四年 李啓燮
三一女學校 六年 [illegible]
◇始興◇
始興公普 三年 [illegible]
果川公普 四年 黃千萬
安山公普 六年 李允榮
永登浦公普 四年 金明漢
軍浦公普 四年 白相浩
君子公普 六年 元起淳
恩露學校 四年 朴昌遠
五年 石崇

學藝

新興藝術의理論的根據를論하야 廉想涉君의無知를駁함 (十四)

朴英熙

더욱이 傳하는말이라는 前提는엇더한생쥐가튼人間이會잔예말려서한말인지는모르거니와 그것이論駁의理論이되지못할것은勿論이오 더욱이現下資本主義社會에서는 모든勞働者가 『선드조와』의綱領아래서 勞働하는것이니 내自身이雜誌社에 잇기로서니 그것이論駁일價値이될것이무엇이며 또한 나의손으로되는雜誌의內容(一部)이 自己가主張하는思想에버서나지 안케하면 그만일것인데 그러한卑劣한惡意의根性을發揮한다는것은君의前程을爲해서 可惜한일이다 그外에도 個人의人身攻擊이한아둘이아니나 그外진 철부지의白痴가짓거린것을 소謂할必要가업서서그만둔다

君아! 또한君의所謂『傍若無人』이란말이며 『헐소리못할소리』라는것은 무엇이엿느냐 ?되지못한白痴가 건방지고傲慢해도 限이잇는것이지 대체 傍若無人이라는말은 무슨幼稚한소리냐 君이야말로 傍若無人이줄알고 함부로짓거리는것이안가? 傍若無人이라니 君가튼卑怯하고無知한者처럼잇기로서니 누가君의얼굴에침이나배아를줄아는가? 또한 『헐소리못할소리』라는것은 무엇을말한인가?

君이萬一그러케理論이업고思慮가업시 봇끗을휘두른다하면 나는勿論筆로써反駁치안흘것은 勿論이며 君自身도 筆로써한다는것이 卑怯하지안흔가?붓으로써하려거든理論을가지고오나라!그러치안흐면力의戰鬪밧게는업다

모든『선드조와』諸君! 康君을同情하거든한가지戰線에나오라! 그때는우리도한가지戰線에서낡가리라! 봇은君에게는너무도文化的인가닭이다——(完)——

(未盡한것은紙面을옴기여서) 一九二六·二·三日夜了

餘論一二三

李光洙氏에게答하야

梁柱東

새삼스럽게 쏘피스트의口吻을본밧음은아니나 是非異同의論議上 眞을僞로 僞를眞으로 엇던立言이던지하라면할수잇는것은 그리놀라운일이아닐外한다 正反對의 槪念도 一致할수잇다는 所謂 Coincidentia Oppositorum도잇거니 Heute wir morgen dir 格으로 뭇날졸롬으는 是非異同論을가지고 論理的遊戲에對한은 어리석은者라야할일이다

이러種類의議論에서 늣기는바어니와사람의意見이란百사람이면百사람다른것이오 千가지解釋이라도 부치라면부칠수잇슬것이다 이것이 그리이보낫슨』의니 眞物無相同의 原理 —— Principium identatis indiscernibilium 이라고할는지

여러서 이런意味로서도 이번의 나의對李光洙氏議論은이만하고끗내는편이 賢明한일일듯한다 차라리 徹底히 討議를 하라면 當者어떤對坐辯論을할일이지 붓으로는 갑갑해서도못할모양이다

×

다만 여긔서나는 한가지分明히말해둘것이잇다 (李光洙氏의그곳된推測으로 或나의意見에對하야 讀者의誤解가잇슬는지몰음으로) 그것은 내가文學의本質을永遠性(或은文學內容에包容되는 人生의底流思想)과 時代精神의 兩者로난호아 二元說을主張한듯이 氏는말하엿스나 내意見과는 좀틀리는말이다 나는大槪 文學의本質을 前者에두고 時代精神을거긔從屬케한것이다 다시말하면 一元說이면서도 條件附요 相對的이란말이다 大槪 文學이란것에對하야前者는그自體의人것(chose en soi 或은Ding an sich)이라할것이오 後者는 거긔에 發見되는것 即 ce que la chose paraît être 라할것이다 다만 永遠한生命의底流를波한에 몬저時代精神그것부터 深刻히表現하야한다는것은 내가 임의前論에서만한것이 事實이다 本質的으로는 뭇外지前者가必要하지만 前者의最初形式乃至基本條件으로는 後者가爲先 必要하다함이다 前論에도 이미말하엿것니와 當代의時代精神조차 닯지못한文學에서그 永遠性을찾지못할것은勿論이다

×

李光洙氏가 自說과나의說을 比較하야 그說이다르다하며 나의說이 史學的藝術哲學的 Müssen 에反하야 自說이 論理的 社會學的 藝術的 dürfen 에不過하다 한것은 쏘正한말이다 그만두다시敎演컨대 兩說의差異는 必至와偶然 即Notwendigkeit, Zufälligkeit의相違라할것이다 文學論者의態度가 兩者中그어느것이라야할것은 내말을기다리지안코 일의讀者의判斷이 잇을줄안다

× 氏는 나의말을 自說에引用하면서 『殘滓的』이란말을 만히썻스나 나는그런文學을쓴일이업고 頹廢的(décadent) 이란말을썻다 이것도 誤聞考正해둔다

× 이만하면 나의文藝上立脚地는 더한층鮮明되엿스리라한다 그아말이以上더論議이잇다면 로 Raison de trop가일는 蛇足이러할것이다

李光洙氏의 『徹底와中毒을읽고』 란글은 第三日치外지읽엇다 或은未完인지도모르겟스나 調讀해나지도안코 아마뭇난듯십흐나 더繼續되드래도 氏의意見은 임의大綱을斟酌하겟슴으로 이글에는 別로影響이업스리라밋는다 그래서나는 氏의남은글을더기다리지안코 이글을草하엿슴을 보하말하여둔다(完)

—一九二六、二、二—

【附記】日前本紙所載拙稿『徹底와中毒』 가온데 어된가 『革命文學 或은頹廢文學일것이無하다』 란곳이잇스나 이것은누서운結果를낫케하는誤植이다『無하다』는『無疑하다』의誤

녯 들

金海剛

一
당신과내가어릿슬때에
봄날의따뜻한해빗아래에
부러진쇠토막작롱을가지고
오손도손속살거리며
흙을쓸여나물을캐던
그러케도조흔녯날은
아이케는뎍도변하엿소그려

二
당신과내가天眞스럽게
이리뛰고저리뛰며
맘대로노래부르고춤추든
그러케도조흔녯날엔
아! 왜그리슬슬한가요
뭇업시흰눈만덥히고
찬바람만가득하야내몸떨리네

三
당신과나의한아인노리런요
아! 쒸쒸하게드러슨포푸라숩
당신과나의한아인볼봄자리든
그러케도조흔녯날은들이
여긔저긔흐러진향적집승……
아! 흐른는내몸조차말려버리고
가티붉든당신조차
山넘고물건너멀리가고업스니
아-괴막히는이어린가슴은
고요히어두어가는황혼길에
한갓눈물을색려
말업시大地를적시우고잇네!
녯들을생각하면서……(完)

이야기거리

▲미국「치카고」에「죤、게르나」라는부자로인이자살을하엿다 ▲친척들이모혀서그유산을묘사하여본즉 그로인이일평생을두고큰검저축하여은행에맛기어두엇든예금는자살하든전날에한아도남기지안코차져온것을 발견하엿다 ▲친척들은 다시방안을수색하매 상자한아가나왓는데 그 상자를열고보니 그안에는 지폐를태운재가한봉지가잇고 그우에 그로인의유서가한장나왓다 ▲『나는죽고십허서죽는다 그러나 지금싸지 화목하여지나든 친척들이

熱風 【一七】

中西伊之助作 李益相譯 盧心汕畵

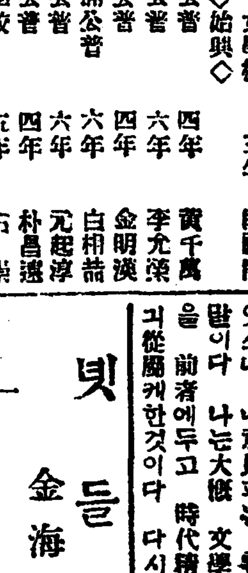

『그러치만! 청은농반의 생각에는 아무러도 그런것을 묵행하여 갈수잇다고 생각하는가요? 나는 그러케 실행할수잇슬가 그것이 걱정이되는데요우리인도사람가운데에는 『영길리』사람보다도 더『영길리』사람을 위해서 일을 하여보라고하는 놈들이 하도 만흐니말슴이지요……』

말을 다듯고나서 이러케 말하엿다

『아니올시다 그거야 엇더케 되겟지요』

하고『사치야』는 힘잇게 대답하엿다

『그게 그러케될가요? 젊은량반! 당신은 그러케말슴을하지만 위선 이촌으로만보아도 조고마한곳에 『영길리』사람을 위하야 활동하는 사냥개가멋십명이나 되니말슴이지요 그녀석들의 말보는 암반알라하여도 알수가업서요 그자식들은 아마 제얼굴을 거울에다 한번도 비최어 본적이업는자들인듯해요 그자들은 자긔를 이 인도사람이란것을 아주 이저바린자들이라고 할수밧게 업지오』

하고 늙은농부는 분에 복바친드시 머리를 흔드럿다 그리고 다시

『비교하면 말이지요』하고 늙은 농부는 주먹을 압흐로내밀며

『우리동이 「마하트마」의 말슴과가티 집안어린것들을 영국사람이 가르치는 소학교에 너치안켓다고 이웃집 「다라ㅣ바인」라던지 저건너「라이」들과 이야기를 하엿다고합시다 그러면 웬일인지 그것을이마을의 개녀석들이 별서 알고잇첫지오 이거야참 웬셈인지를 알수가잇서야하지요 참으로 괴막힐일이지요『영길리』의 사냥개들은 코의 된벽이 아마다른듯해요 하……하……하……』

하고 입을버리고 소리를 내어웃는다

『사치야』는 이런말을 들으매듭는농부와가티 쾌할하게 우슬수도업섯다 그는 마음으로는 머단 놀래엇다

이와가티 궁벽한 촌락에싸지 그와가튼 몰셀름업시 「스파이」 정책이 널리펴저잇는것은 뜻박게일이엇다 「사치야」는 고향으로 도라와서 비로소 이러한것을 보앗섯다 그러한 「스파이」 정책을쓰는것은 「칼커타」나 그밧게 다른중요한 도회처에서만 쓰는줄로 알엇더니 이제와서 비로소 「영길리」정부는 이러케 궁벽한 촌락에까지 그러한 정책을쓰는줄을 알엇다

『그러치만, 로인!』하고 『사치야』는 조금도 굴하는 빗치업시

『우리는 결단코 그런것을 무서워하야서는 안됩니다 설사 이인도란 나라가『영길리』의령탐으로 갓득 찻다는 한이잇슬지라도 조곰도 두려워할것업시 「마하트마」의 말과가티 행하여 가야 되겟습니다 「스와떼시ㅣ」의 주의를 선전하여갈것입니다 우리들에게는올흔 정신과 용긔가 필요합니다 여봅시요 로인! 당신다만 한사람이라도 이마을에서당신의 자여질을『영길리』정부의학교에 너치안코 다만한장이라도『영길리』의채권을사지안코다만『구쓰』한커레라도『영길리』에서 만든것을 신지안는다하면 그대로 인도는구해지는것입니다 인도사람이라도「스와떼시」사람이라도가운데에서다만한맛는이가 잇다하면 한사람이잇는 그것만큼은 인도가 구원을밧는것입니다 그리니말슴임니다로인자신이 곳인도를구할일흠는입니다『마하트마』입니다 부처입니다—또뵈옵겟습니다 나는 도라가겟습니다 로인! 또요다음에 오겟습니다』

『사치야』는 이와가티 말을 마치고 그마을 농가를떠낫다

멍텅구리 세계일쥬 (18) 상해싸지

(一) 구름새로 고소대를보고 (二) 오왕과서시의 넋자취를조상하며 (三) 다다르니 황포강우의 괴선과벽돌집 (四) 서양인가하엿더니 의연한동양

◇天氣豫報 曇後晴
◇溫度 十八日 正午 三五、六 比較 十七日 最低 一三、六
◇日出前七時二〇 晝開 一〇時五一
◇日入後六時一六 夜開 一三時〇三
◇今日은 雨水

鎭咳祛痰劑 ブロチン 부로진
製創 醫學博士吉村喜作先生
適應症 急(慢)性의呼吸器疾患으로서咳嗽喀痰을伴한諸症並百日咳。
本劑는服키易하고。效果佳良。副作用絶無으로서應用安全。多數實驗諸家의好評嘖嘖
吉村醫學博士。乃至學士外數十의實驗報告集이잇소。無代進呈함
粉末及錠劑液劑의各種이잇소 各地有名藥舖에서販賣함。
本社 東京室町 三共株式會社 出張所 大阪·臺北·紐育

財團法人 延禧專門學校生徒募集
一、文科、商科、數物科 各五十名
一、出願期間、自二月二十日至三月二十七日
一、試驗日字、三月二十九日、三十日、三十一日
其他는本校(高陽郡延禧面滄川里、電光一〇九九)에來問하시든지書信으로(要貳錢郵票)探知하시옵

電話賣入
電話擔保金融賣付月賦販賣並無料電話機販賣公債債券買入
鍾路四丁目五十番地宗廟越便 電話商會 主 楊化鎭 電話光化門一四五〇番

神經衰弱 小 レーベン 絶好良劑
岡田醫學博士推獎證明
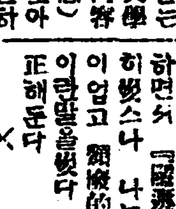
本劑는腦의營養素를含有한絶好의良劑로서直히神經系統에作用하야其强壯과恢復을計하야全身的으로健康을增進하는健腦强精의新劑임니다 各藥店에서販賣함
中南定太郎藥房

新案品 實用理髮器

使用輕便 堅牢無比 價格至廉 好評嘖嘖!!
美裝函入 附屬品八種添付
壹號組合品四圓也 貳號組合品參圓五十錢 參號組合品參圓也
日本理髮器具會社朝鮮總代理店 京城鐘路二丁目 長尾金寶堂
(電話光化門四四五番 振替京城一七〇一番)

各種印材製造販賣
印章附屬品一式都賣商 京城府黃金町二丁目八八 中島印材製造所
(定價表進呈) 振替京城一五二〇五番

朝鮮日報讀者優待特價 懷中電燈大特價
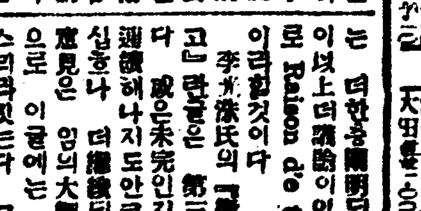
付特價
京城本町二丁目 우쓰보야貿易部 振替京城二二三番

産米增殖計劃內容

▲本計劃의效果

本計劃完成의時에는約八百二十萬石의米의增收를得할것인데今에其增收內譯을示하면如左하다

一、三十五萬町步의土地改良事業完成에依하야得할增收高約二百八十萬石

二、前記土地改良地域에對하야施肥의增加及耕種法改良을行함에依하야得할增收高百九十二萬石

三、土地改良을施行치안흔百三十九萬町步에對하야耕種法의改良만으로得할增收高約三百四十四萬石

計 八百二十萬石

그리고右內에約三百萬石은朝鮮內需要增加에用할것임으로現在約五百萬石의日本移出米에加하야本計劃完成後에는約一千萬石을日本에移出될豫想이다

▲産米增殖計劃總括

一、事業施行面積 三五〇、〇〇〇町步

二、事業資金總額 三五一、六九二千圓

內譯

甲、土地改良事業資金 三〇三、二五〇

乙、土地改良事業施行에伴한政府人件費 八、四四二

丙、農事改良事業資金 四〇、〇〇〇

三、事業資金의構成

內譯

甲、土地改良에要하는政府의人件費 八、四四二

乙、土地改良助成費(補助金) 六五、〇七〇

丙、調達所要金 二七八、一八〇

가、企業者調達金 三九、四八四

나、政府斡旋資金 二三八、六九六

砂糖價引上 當地에도影響

向者二十三圓五十錢以下賣止를發表한製糖會社는本日에更히二十四圓以下不賣를發表하얏스나二十四圓의市勢는아즉完全히會社採算에達치못하고氣配는依然强調를持續하는데中間商人의手持薄인際에尙且一般의高價를期待하는中이다當地는此影響으로本日二十三圓三十錢買에賣物이업는商狀을呈한바舊正月中인關係로人氣만先走하야低價買의機를逸한側에서는傍觀態度를取하나다시一撥이잇스리라고觀測되더라

移民만은積極方針 消極主義의東拓

(東京電) 東洋拓殖會社는十五年度事業豫算編成에就하야近近重役會를開催할터인데大體方針으로는依然整理方針을主眼으로하고積極的計劃은暫間停止하기로內定하엿다더욱二十有餘의傍系諸會社에對한投資額千五百萬圓에其利廻는五分程度에不過함으로無論整理에努力할方針이다그러나會社本來의使命인朝鮮滿洲地方의拓殖移民等은資金이許하는限에서積極方針實現에努力하겟고尙且朝鮮의産米增殖計劃에는十萬町步開墾의約束도잇슴으로此方面에는活躍케될것이다何如間十五年度外지는整理에依하야會社內容의充實을圖할것갓고從하야事業費豫算도十四年度와大差가업스리라더라

朝鮮事業計劃

朝鮮鐵道會社十五年上半期의事業計劃豫算은요사이鐵道局에提出認可申請中인데 그內容建設費는本期의主要工事百八十三萬四千圓借入金償還十七萬圓貯藏品買入六萬八千圓計二百七萬二千圓인데此等費用의資金은貯藏品의振替가十六萬四千圓前期繰越金五十五萬圓으로殘額百三十五萬八千圓을借入金으로써充當할豫定이더라

短期公債不良 低利策尙早

(東京電) 去十三日發行日銀引受의短期公債四千百五十萬圓의實行은자못不良하야十七日外지의實行이二千五百萬圓에不過하야當局도此를意外로思하는데此는利廻五分六厘가市場의實勢에不適함을因한것으로政府의低金利政策도時機尙早로觀測되더라

殖銀常任監事無用

殖銀은前期總會에常任監事設置의提唱이잇서今期監查에就하야는時히注意되는바인데廣瀨監查役은今度는來京치안켓고爲主尹監查役이其任에當하얏는데常任監事는此際에必要가업다는者多하고從來提唱者의一人인渡邊定一郞氏의不在等으로今期總會에는別로問題는안될模樣이나廣瀨氏는遠地에잇고健康도如意치못한際에監事를一名又는二名增員하면株主도滿足하고更히殖銀의信用도一層向上되리라더라

昨年中米貸出高 五億五千百餘萬圓

總督府理財課調查昨年十二月末現在朝鮮內各種銀行米穀資金貸出高를보면貸出高는當行三千四百二十萬六千二百二十九圓他所四千二百十萬七百十二圓

合計 七千六百三十一萬三千九百四十一圓으로回收高는七千三百十萬八千二百十九圓月末現在高는當行二千四百二十二萬八千六十九圓、他所一千七百六十七萬二百七十二圓合計四千百八十九萬八千三百四十一圓인데更히一月以降

累計 는貸出高가五億五千百十七萬三千二百九十八圓이오回收高는五億五千三十九萬八千二百十六圓인데十四年中의月別貸出高回收高는如左하더라

(單位圓)

月別	貸出高	回收高
一月	三九、〇〇七、〇三〇	三九、七八九、三二〇
二月	四六、六三三、五五五	四八、五二四、一三九
三月	三六、〇九四、一一一	三六、七八五、三九三
四月	三八、〇八九、六四五	三九、七四七、三九二
五月	四四、五二三、七三三	四九、一四六、五四一
六月	三八、七四四、六四五	四四、二九四、二一六
七月	二七、〇八四、七三九	三三、〇九三、一五五
八月	二〇、八四六、七二〇	二二、八六一、七五一
九月	二三、六三四、九九三	三三、九九二、四三一
十月	三五、三四三、四一三	二七、九七三、四三一
十一月	六四、八七〇、七八二	五三、〇九三、一三四
十二月	七六、三二三、九四二	七三、一〇八、三二九
一月以降累計	五五一、七三、二九八	五五〇三九八、二一六

滿粟輸入 豫想보다增加

前年度(十三年十一月부터十四年十月外지)의滿洲粟朝鮮內輸入高는百六十二萬九千九百七十九石으로前年二月末日外지의輸入高는四十七萬五千五百八十八石卽全輸入高의二割九分의輸入을見하엿는데本年度는前年十一月부터二月上旬外지이미四十七萬八千五百石에達하야中下旬의輸入豫想量十萬石을

加算 하면前年同期보다十

爲替狂騰에 生絲暴落

(東京電) 對米爲替는目標가업시狂騰을示하야四十六弗相場에近케되얏슴으로橫濱生絲市勢는漸落步調를繼續하야一月初頭의最高價等二千十圓이든것이十七日에는千九百圓을支持키難하야高價보다百圓의暴落을呈하얏더라

豫想

五億五千百餘萬圓

萬八千石의激增이다그리고本年度는最初日鮮의豊作氣合으로一般에輸入減을豫想되얏스나朝鮮米實收高의意外減少와外米의輸入減豫想 또滿洲粟의 價格關係(前年보다 一圓乃至一圓五十錢低) 等으로此

豫想 과相違되야二百萬石輸入可能說外지出現케되야斯業者는頻數히買進한다本年度各月輸入內譯은如左하다(單位石)

十四年十一月	六一、五〇〇	
十二月	一一一、〇〇〇	
十五年 一月	一二〇、〇〇〇	
二月	一七五、〇〇〇	(十萬石豫想)
計	五七八、五〇〇	

正米市場法과 朝鮮關係

商工省에서發表한正米市場法案의骨子는그대로實現하드라도直히朝鮮에適用될것이아니오他山의石에不過하는程度一般으로注目되는것은定期取引所에併設을許한것이議論의中心이된바第一은仁取에假令

正米市場 을併設할境遇에穀物協會와提携할는지對立할는지、第二는朝鮮의事情으로는正米市場卽現在의現物市場이어떠케發達되얏슴으로商工省의正米市場法案을逆으로解釋하야그主要한것은定期取引所併設도許할수잇다는것等이더라

期米

仁川期米 十八日

止價比較表

	昨後止	今後止	比較
當限	―	―	―
中限	―	―	―
先限	三三、三五	三三、二六	八低

前場小軟

昨後場阪止三十七圓六十六錢의報와共히三十三圓五十五錢에場을止한當市場은今朝에入하야阪地初付三十七圓五十七錢인九丁反落을據하고 三十三圓四十四錢 인十一丁低로場을始하엿다阪地五十九錢으로結局五十六錢에止한膠着不振의情報를伴하고四十錢臺에서揉合하다가五十錢에場을止하니高低의差는六丁이며阪仁의鞘는四百六丁이더라

賣偏傾과反撥

當地先限의交戰形勢를觀하면地場對來客筋의쌔홈이展開되엿다昨今百餘丁의暴騰을告한그相場律로보아서는利喰과新物이續出할줄로預想하엿스나兩方의態度는少毫도遜色이업시相支하는同時에取組는漸次增大하야昨後場外지에三萬二千餘石을示現하엿는바買方으로는運月買寮을周守하는㊅筋의二萬三千七百石의大買物을爲始하야㊇의五千四百石等五店이買進하엿고賣行으로는㊅의八千九百石과㊉〇의各六千八百石又는㊈의四千五百石等七店의賣物이蒐集하야上長下短의勢는一段暴騰을演出하엿다據컨대一直捧上으로昂騰한阪地步調가幾分下押하엿스나一時的呼吸에不過할假면으로餘勢는又復高調를示할兵하며當地亦稍漸擴新의

前場

	當限	中限	先限
一節	三三、七〇	三三、八〇	三三、四〇
二節	―	―	三三、四〇
三節	―	―	三三、五〇
四節	―	―	三三、五〇
五節	―	―	三三、五五

暴落은企待難

原動力이强하면반드시反動力이生하는것은相對性의原理라하겟는데今回百餘丁의暴騰을告한그反動이無하면相場律의違反이라할가?또는原動의伸力이아즉未盡하엿다할가?斷果한듯하고도快活한反落이無함을보면大體堅實한商勢임을알겟다米界의事情을觀察하면豊作그것으로보아서는需給의不安이毫無할것이더라야즉도時期의關係로賣方針이可當

向이有한가운데에後日의高價를넘겨둔듯한感이잇다고云云

米豆餘話

▲各地를亘하야有力筋은全部買方針을立한銳鋒이니최재商金萬能의努力이宏大하고또는財界가好轉하는銳鋒이니金滿家의融通길이圓滑할터이지▲이와가티個人的으로一般經濟的으로金力이膨脹하여잇슴을보면米價는結局低落의自由를엇지못할뜻▲豊作이란그觀念으로생각하면이에와지軟派의一分子가되고십흐나環境이容許치안는걸▲舊正을迎하는同時에地方農家의賣出이稀闊함은當然한事實이라하겟스나前途高價를企待하는恒習도업지아니할뜻▲果然昨今正米界의情勢를觀하면斯界보담도더욱活氣를待하야續騰에續騰을하는걸割쯤하나그러나米外의情勢가容易히低落을許치안코依然高價를支續할일이다要컨대財界는本年부터確實히好轉의傾向이有하며또는各地市場을亘하야有力筋이擧皆實物을擁抱하엿슴으로財界의潤澤과硬派의全力이豊富한關係로到底히暴落은企待키難하리라고

後場微動

	當限	中限	先限
一節	三三、七〇	三三、八〇	三三、五〇
二節	―	―	三三、五〇
三節	―	―	三三、四五
四節	―	―	三三、四五
五節	―	―	三三、四〇
六節	―	三三、六〇	三三、四〇
七節	―	―	三三、三七
八節	―	―	三三、四五
九節	―	―	三三、四五
十節	―	―	三三、五〇

各限傧合 前場

▲賣方 ㊈〇〇 ㊉三〇〇 ㊅二〇〇 中限
▲買方 ㊆八〇〇 ㊉一〇〇 ㊈三〇〇
▲賣方 ㊆三〇〇 ㊈九〇〇 先限 ㊄二〇〇 ㊉三〇〇 ㊅八〇〇
▲買方 ㊆三〇〇 ㊈五〇〇 ㊃二〇〇 ㊈九〇〇

	當限	中限	先限
取組高	一九〇〇	三八〇〇	三五〇〇〇
出來高	三〇〇	一〇〇	二九五〇
入價	三三、七〇	三三、九〇	三三、五〇
合計	三一八〇〇石		
累計	五七四六二〇〇石		

仁川正米不變

	三等	四等
㊤㊥㊦玄米	三三、〇〇	
同	三二、六〇	
無檢査米	三〇、七〇	
一等精白米	三六、六〇	
在來正租	九七匣	
改良正租	一〇〇匣	

大阪期米 前場

	當	中	止	當	中
寄	三七、六六	三七、七〇			
一節	三七、七五	三七、八三	六節	三七、七〇	三七、七五
二節	三七、七〇	三七、七五	七節	三七、六〇	三七、七〇
三節	三七、六〇	三七、七〇	八節	三七、六〇	三七、六〇

憲本安協과 相場前途觀

重大한結果를줄昨夜小委員會에서稅整安協案이可決되어오래동안掛念되는議會도이憲本安協成立으로株界에好感을줌이至大하야今朝는俄然反撥을呈하얏고金融背景을가진相場으로하야금錦上添花케하엿더라

株界往來

◇大新低를보고賣方의聽宜傳은去益猛烈

◇그러나島理事長問題도一時的現象에不過할것이니大勢는買

◇日銀利下尙早說에겁내는者야말로可笑可笑

波瀾重疊이나 前途는樂觀

相場波瀾의度가擴大且急激하기때문에市人의神經을急度로過敏케하야强弱兩面觀이잇스나島問題、政局掛念等으로一低落이잇서玉整理가已濟이엇스니此邊이寧히絶好의買場이라볼수잇는바根本的으로相場을惡化할事情이毫無하니假令利下가實現되지안는다하드래도前途는波瀾重疊後大反撥을呈할途程에入할것이라某硬氣는云云

前場諸株步調

▲京取 三三〇一三四一三〇一三〇〇
▲鐘新 一五六〇一二六〇一二七〇
▲大新 二二九一二〇一二一〇
▲久原 九九五〇八〇〇
▲安取 一二四〇

前場賣買關係

▲京取一五三〇(賣)田邊白樂振

大阪氣配 三十六圓五十四錢

	當	中	後		
寄	三七、六六	三七、七〇			
一節	三七、七五	三七、八〇	四節	三七、五五	三七、七八
二節	三七、七五	三七、七〇	五節	三七、六〇	三七、七六
三節	三七、七〇	三七、八〇	大節	三七、六〇	三七、七五
四節	三七、七〇	三七、七五	十節	三七、八〇	三七、七五
五節	三七、六〇	三七、七〇			

各地期米

前場	當	中	後
東京	三八、〇〇	三八、五〇	三八、五〇
兵庫	三七、四〇	三七、五〇	三七、五五
下關	三七、一〇	三七、一〇	三七、〇〇
桑名	三七、六〇	三七、〇五	三七、〇〇

株式

京取短期取引 十八日

株名	前付	前止	後付	後止
京取	三三〇	三三五		
鍾新	一五六	一五六〇		
大新	二二〇	一二〇	一二九	
久原	九九五〇	九八〇		
仁取	―	―	―	―
仁新	―	―	―	―
安取	―	―	―	―
朝紡	―	―	―	―

前場波瀾

京取	一〇低	久原	一七〇低	
鍾新	一四〇低	安取	四〇高	
大新	四〇低			

寄反撥後更落

今朝는大阪俄然反撥에當所寄付도人氣一變하야賣物無의場面으로買人氣沸되어追擊賣의煎과新田等의猛買로京取三十三圓五十錢鍾新百五十七圓六十錢大新百十一圓九十錢으로反撥하얏스나大阪更崩步調에小口利喰과一部賣로漸落되어京取二圓七十錢鍾新四圓三十錢大新百九圓五十錢久原七十八圓八十錢으로崩하야波瀾商狀이엿더라

後場亂調

京取	保	
鍾新	五〇低	
大新	二〇高	

▲田洪南田中(買)大林新田南成濟新田洪大林▲鍾新一七〇(買)洪南田中大林(買)新田洪▲安取二〇▲久原四〇

新低價後跳返

後市은大阪低落에當所도大新이百九圓에付한後田中等買로百八圓三十錢新低價에瓦落이고混戰으로採合이다가다시引返되어九圓五十四圓八十錢에上하고鍾新은百五十四圓八十錢에小高初付後三圓으로七十錢에躍하고京取는三十二圓七十八錢間에保合으로頑强이엇더라

後場諸株步調

▲京取 三三〇一一三〇一三〇
▲鍾新 一五四〇一五〇一五〇一五三〇
▲大新 一〇八〇一〇二〇一〇四〇一〇五〇
三〇一〇八〇一〇四〇
四〇一〇四〇一〇五〇
四〇一〇八〇一〇五〇
五〇一〇四〇一〇四〇

鍾新本日步 鍾新은七十枚의株過剩으로本日步七十五錢

京取大新取組

京取는南三千四百十賣新田二千百七十田道二千八十買가主力이오大新은南五千三百十賣新田四千八百九十買가主力이더라

取組代引算定日步

株名	取組	代引	算定	日步
京取	三〇九〇	三一八〇	一三三	一〇
鍾新	一二〇〇	一〇〇	一四〇	七五
大新	六八〇〇不足	一〇五〇	一〇五〇逆	一〇〇
久原	一〇〇	一九〇	一九〇	四〇
安取	一三〇不足	一五〇	一二逆	五

出來高 ▲長期累計 六一七〇〇〇 ▲短期累計 二七五四〇〇〇

大阪短期株式

株名	前付	前止	後付	後止
鍾新	一三四〇	一三四〇	一三四〇	一三五〇
大新	一二〇〇	一〇八〇	一〇八〇	一〇五〇
久原	九九〇〇	九七〇〇	九八〇〇	九七〇〇
新東	一三六〇	一三六〇	一三六〇	一三六〇

大阪短期步調

▲前場大新 一一〇〇一一〇五〇一〇八〇一〇五〇
▲前場鍾新 一三四〇一三四〇一三六〇
▲前場久原 九九〇〇一九〇〇一九〇〇
▲後場大新 一〇五〇一〇〇〇一〇〇〇
▲後場鍾新 一三四〇一三四〇一三四〇
▲後場久原 九九〇〇九八〇〇九八〇〇

大阪長期株式

株名	前付	前止	後付	後止
鐘紡	二七七〇	二七七〇	二七七〇	二七六〇
同新	一六八〇	一六八〇	一六九〇	一六九〇
大株	一三九〇	一三九〇	一三九〇	一三八〇
同新	一一〇〇	一一〇〇	一一〇〇	一一〇〇
日麴	一一〇〇	―	一一〇〇	一一〇〇
久原	八〇〇〇	八〇〇〇	七九〇〇	七九五〇
同新	八五〇	八五〇	八五〇	八五〇
郵船	八三〇	八三〇	八二〇	八二〇
同新	三七〇	―	三七〇	三六〇

(三時半入電)

東京現株

株名		株名	
東株	一三八、〇〇	同新	一三八、〇〇
鮮銀	四八、〇〇	同新	二三、一〇
殖銀	三六、九〇	同新	一四、一〇
滿鐵	五五、一〇	同新	三六、〇〇
東拓	四八、〇〇	同新	一四、九〇
満毛	―	朝紡	―
富士紡	六八、一〇	日石	六七、五〇
甲五利	―	蓮取	三三、四〇

金融

朝鮮銀行券

發行高	六八、九〇〇、三四〇	六八、九〇〇、三四〇
正貨準備高	四五、八六〇、三六〇	四五、八六〇、三六〇
貸出高	四八、九五〇、六四六	四八、九五〇、六四六

日本銀行券

發行高	一、三〇二、五三〇	一、三〇二、五三〇
準備高	一、〇五四、六二五	一、〇五四、六二五

日本金利

	東京	大阪
無條件	一錢三厘	一錢三厘
翌日拂	一錢四厘	一錢四厘
普通物	一錢六厘	一錢六厘
月越	一錢八厘	一錢八厘

海外發行

貸出高 三〇〇、九六〇、三二五 一、六九、八六六

海外經濟

倫敦銀塊	三〇片十六分ノ七
英米爲替	四弗八六仙十六分ノ七
米棉	二十錢高
印棉	不變
스리-로 株	一二九弗四分ノ三
아나콘다株	四八弗四分ノ三 一弗高
紐育銀塊	六六仙八分ノ五

綿絲

大阪三品

限月	前付	前止	後付	後止
二月限	三二、五〇	三二、一〇	三二、一〇	三二、二〇
三月限	三三、四〇	三三、三〇	三三、三〇	三三、四〇
四月限	三三、七〇	三三、六〇	三三、六〇	三三、六〇
五月限	三三、九〇	三三、八〇	三三、八〇	三三、八〇
六月限	三三、九〇	三三、七〇	三三、九〇	三三、八〇
七月限	三三、九〇	三三、七〇	三三、九〇	三三、八〇
八月限	三三、九〇	三三、七〇	三三、九〇	三三、九〇

橫濱生糸

	前場	後場
當限	一八〇〇	一八〇〇
先限	一八〇〇	一八〇〇

延取引

群山

實買高 五千一百石

全羅三等	三三、三〇	同四等	三二、三〇	
二月末	三三、三〇	三月中	三三、三〇	三月末 三三、三〇 四月中 三三、三〇

一回	三三、四〇
二回	三三、四〇
三回	三三、四〇
四回	三三、四〇
五回	三三、三〇
六回	三三、二〇

釜山

實買高 四千五百石

穀良 三四、〇〇 神力 三三、五〇

二月末 三三、三〇 三月中 三三、三〇 三月末 三三、三〇 四月中 三三、三〇

一回	三三、五〇
二回	三三、二〇
三回	三三、三〇
四回	三三、二〇
五回	三三、二〇
六回	三三、二〇
七回	三三、二〇
八回	三三、二〇

大邱

實買高 五千一百石

穀良 三三、二〇 現物 三三、〇〇

二月末 三三、四〇 三月中 三三、三〇 三月末 三三、三〇 四月中 三三、二〇

一回	三三、七〇
二回	三三、六〇
三回	三三、六〇
四回	三三、七〇
五回	三三、七〇
六回	三三、七〇

京城穀物市勢

白米	三六、〇〇	地稻	三一、一〇一三一、〇〇
合格㊤	三三、〇〇一三三、〇〇	大豆	龍山 一七、五〇
長湍	一七、六〇	鐵原	一七、七〇

京城綿絲布市勢

▲粗布 三星	三六、〇〇	不老草	三六、〇〇
木鐸	三五、〇〇	時計	三五、〇〇
三神山	三四、〇〇	天桃	三三、〇〇
三A	三八、〇〇	大A	三四、〇〇
金剛山	三四、〇〇	金閣	三三、〇〇
雙鹿	三三、〇〇	旗管	三三、〇〇
貫童	三三、〇〇		
▲綿絲 扇面(十六手)	三三五、〇〇	雙女	三二〇、〇〇
▲細布 飛犬(十二手)	一三五、〇〇	鶯島	一三、五〇
▲晒金布 金鼎	一四、五〇	進軍	一四、一〇
▲晒木綿 竹票	一、〇〇	椿票	一、〇〇

商品市況

▲粟 舊正後로實需手合不振하야京城保稅滿城七圓五十錢昌圖七圓三十五錢鐵嶺七圓五十五錢遼陽七圓四十錢入面城七圓二十五錢程度의保合이나目先實需旺盛期를控하야氣配强硬

▲薪炭 薪十貫九十錢程度根炭十五貫俵一圓十錢으로舊正後로困하야多少納商情인데咸興鳳山炭十四圓五十錢民契煉炭은實行旺盛하야三十錢引上인十九圓八十錢呼價이더라

‖祝价川郡廳移轉‖

有力家 价川郡外西面松鶴里 趙應獜

有力家 价川郡外西面新松里 李道熙

名望家 价川郡外東面鳳下里 白永樂

价川郡南面書記 李謙洙

价川郡中南面書記 玄基驩

价川郡外西面馬場里 金寬信

价川郡外西面馬場里 李炳允

飮食店 价川郡外西面馬場里 孔學瑞

區長 价川郡外西面馬場里 李德祥

新興理髮 价川邑內 盧守京

資產家 价川面鳳鳴里 李致鳳

旅人宿 价川面鳳鳴里 吳鑾星

价川面鳳鳴里 任大黙

价川郡外東面吉祥里 金明浣

飮食店 价川郡外西面見龍里 李炳淑

飮食店 价川面鳳鳴里 文永楢

价川面雲陽里

織造業 弓履星

价川驛前 飮食店 弓履烈

住持 价川郡外東面鳳音寺 元亨贈

孟山郡藍出面倉里 崔宗允

東一旅館 价川驛前 李東輝

价川驛前 池秀模

平壤館 价川驛前 金禮鏞

飮食店 价川驛前 吳貞模

价川驛前 吳亨道

會計員 价川郡中南面 李基鏞

运送部 价川驛前 金用鼐

雜貨商 价川驛前 金鼎一

价川郡外西面 事務所職員一同

价川郡外西面三浦里 玄德均

价川郡西面見龍里 李明洙

价川郡外西面見龍里 李龍吉

价川郡中南面仁谷里 玄基瑞

价川郡北院 朴靈鎬

价川郡北院 高容紀

价川郡北面龍淵里 朴鳳翺

价川郡北院 李成根

价川郡北院 白弘鉉

木工業 价川郡北院 金俊善

价川郡北面鳳泉里 李庭祿

時代日報北院 分局長 金贊永

价川郡北面鳳泉里 玉京錫

价川郡北面龍登染織所 弓殷鳳

价川面雙龍里 朴養範

价川驛前 宣好釜

寧邊郡梧里面 韓奎燮

价川郡北面龍淵里 金昌吉奎 金昌根文 朴正楢

价川郡中西面龍湖里 玄基貞

价川郡中西面新峴 立承鉉

价川郡中西面龍田里 金元永

寧邊郡獨山面龍興洞 車禧均

价川郡內東面 狩獵家 金致錬

价川郡內東面龍峰里 金致鎬

价川郡北面鳳泉里 李學奎

价川郡北面龍淵里 朴大奎

价川郡北面龍淵里 朴大宣

价川郡北面龍登里 金用彬

价川郡北面龍登里 金炳柱

价川郡北面龍淵里 金承洛

价川驛前大正商會 劉珍賢

朝鮮日報价川支局 支局長 崔基銓

●特別名畵大月驗活劇出現 正月初五日晝間부터公開 米國유니버ー살會社最近 特作映畵

▲連續冒險活劇 競馬王 全六篇十二卷에分하야最終第五編 特製혓덕二卷第六篇新生으로

▲米國유니버ー살會社最近特作 二卷四卷上映

▲大活劇 雷電깃드 全七卷

▲유社特作映畵 大活劇 屍의光榮 全六卷

▲유社센추리ー喜劇 一、宣傳男 全一卷

一、코자랑 全一卷

實寫 國際時報 全一卷

유니버ー살 名畵封切場 團成社 光電九五九番

一 寒氣와갓치、氣管枝加答兒、喘息、百日咳、肺結核感冒等의呼吸器病에기침과가래의苦痛밧는사람이만케되엿습니다。

二 此等苦惱는純學理로立脚해서新使命으로써産出된參天기침藥에依하야괴롭지안케救할수가잇습니다。

三 參天기침藥은如何이頑固한기침에도確信을가지고推奬할수잇는家庭新藥으로서現在醫界의賞用盛한鎭咳祛痰新藥산로이드와그集成을同一히하것이올시다

四 산로이드는我社研究部가瀨良醫學博士指導下에創見하고諏訪、大野、靑山의三醫學博士를비로소多數臨床醫家實驗推奬을得한것임으로이것과同一集成의參天기침藥은家庭治療藥으로가장進步된것이올시다

五 臨床醫學界에對한權威잇는多數大家의臨床實驗報告書及說明書를無料送呈합니다。

特長 參天기침藥은모두히네、고데인等의麻醉劑、또는吐根、세네가와갓흔사호닌劑와달나서 全혀副作用업시一劑로서能히鎭咳와祛痰의兩目的을達하는것은本劑創見의要點이올시다。

삼텐기침약

參天セキ藥

三日分五十七錢、日分壹圓 送料各二錢

信用잇는各地藥店에잇소

衛生相談部에就하야 我社衛生相談部는醫學博士小田俊三先生擔任下에無料로呼吸器病에는勿論總히病氣並一般保健衛生上의御質問에相談部宛封書로願합니다

大阪市北濱一丁目

參天堂株式會社

振替貯金大阪三六六番